

教育要覧 2015



岡山市教育委員会

表紙の写真

「食育」

(右上:スーパー食育スクール事業(操南中学校)での食育サミットの様子
左下:保健体育科の授業での骨密度に関する指導の様子)

食育は、心身の健康の増進と豊かな人間形成のために、食に関する知識や食を選択する力を身に付け、健全な食生活を実践する人間を育てることです。(内閣府「食育に関する意識調査」から)

岡山市では、操南中学校が文部科学省から、「平成26年度スーパー食育スクール事業」の指定を受け、食育に対する意識の向上と生活習慣の改善に取り組みました。今後はその成果を市内各学校に普及させることを目指しています。

「こらぼん♪」

犬と白桃をモチーフにしたキャラクターであり、教育委員会の広報専門官として活躍しています。

教育委員会では年2回広報紙「こらぼ」を発行し、定期的にLINEを利用した情報発信も行っています。

<プロフィール>

名前:こらぼん♪

性別:男の子

学年:小学4年生

好きな食べ物:給食のソフトめん、白桃

好きなこと:休み時間に校庭を走り回って遊ぶこと

苦手なこと:勉強(特に国語)



目 次

岡山市の教育理念を実現するための6つの政策	1
市勢の概要	3
I 教育委員会	
1 教育委員会委員	4
2 教育委員会会議	4
3 教育委員会の沿革	5
4 教育委員会事務局・教育機関の機構と職員数及び事務分掌	10
II 教育財政	
1 平成27年度岡山市一般会計予算の概要	17
2 平成27年度岡山市教育予算の概要	17
3 歳出の内訳	17
4 教育予算の概要	18
(1) 教育費予算	18
(2) 目的別予算	18
(3) 性質別予算	18
III 岡山市教育振興基本計画平成27年度アクションプランにおける主な事業	
1 施策・事業体系図	19
2 クローズアップ	22
学力向上への取組の推進	23
学校問題の未然防止・早期解決	25
ESDの推進	27
安全・安心の教育環境づくり	29
IV 資料編	
1 学校教育	
(1) 学校園関係資料	31
(2) 学校園施設・設備	53
(3) 特別支援学級の状況	62

(4) 教育相談	65
(5) 教育研究・教職員研修	66
(6) 学校保健	67
(7) 学校給食	68
(8) 教育援助・奨学金	69
2 生涯学習・社会教育施設	
(1) 公民館	72
(2) 図書館	76
(3) 少年自然の家	80
(4) 犬島自然の家	81
(5) 環境学習センター 「めだかの学校」	82
(6) その他の施設	83
3 文化財の保護と活用	
(1) 文化財	85
(2) オリエン特美術館	92
4 人権が尊重される明るい社会の実現	
(1) 人権が尊重される教育の推進	95
(2) 人権啓発の推進	97
国際交流実施校	98

岡山市の教育理念を実現するための6つの政策

本市では、岡山市市民協働による自立する子どもの育成を推進する条例（愛称：岡山っ子育成条例）第8条に掲げた市の責務を計画的かつ効果的に履行するために、平成25年1月に岡山市教育振興基本計画を策定し、岡山市都市ビジョン（新・岡山市総合計画）の教育部分の基本計画として位置付けました。平成25年度から、この計画に基づいて教育行政を展開しており、条例に掲げた本市の教育理念の実現に向けた取組を進めています。

豊かでしなやかな心をもった子どもの育成

岡山っ子育成プロジェクト 生涯学習プロジェクト 魅せる歴史と文化プロジェクト

豊かで多様な体験活動を通して、社会の一員としての自覚を促すとともに、規範意識や人権尊重の精神に根差した思いやりの心を養います。あわせて、地域の環境や地域に暮らす人との関わりを積み重ねる中で、我がまちを大切にする心情や国際社会に生きる実感を育んでいきます。また、こうした感性や情緒面の育成だけでなく、判断力や克己心、忍耐力などを養うことで、高度情報化社会の中であって、溢れる情報に左右されることなく、自律した行動や責任ある態度がとれるよう、しなやかな心も育んでいきます。

主体的に学び続ける子どもの育成

岡山っ子育成プロジェクト 生涯学習プロジェクト

質の高い就学前教育を保障して学びの基盤を確かなものにするとともに、発達段階に応じた段階的な指導を行うことで、自ら考え実践する確かな学力が身に付けられるよう支援していきます。また、教科学力だけでなく、多様な個性を受け入れて伸ばす豊かな学習資源を開発・提供することで、グローバル社会に対応できる総合的な学力の育成を目指します。さらに、一人一人を大切にしたきめ細かな学びの支援を行い、すべての子どもが主体的に学び続けるための力や態度を養うことで、少子高齢化社会の中にあっても、社会全体の活性化を進める担い手を育んでいきます。

健やかな体でたくましく生きる子どもの育成

岡山っ子育成プロジェクト

日常的な体力づくりの機会を充実させることで、健やかな体を主体的に育もうとする態度を養うとともに、生きる力を支える重要な要素である体力の向上、食習慣の充実を図っていきます。

建設的な人間関係を築く子どもの育成

岡山っ子育成プロジェクト

学び合い高め合う集団づくりの場を充実させることで、一人一人の健全な心と体を育みつつ、不登校・いじめ・暴力行為などを生まない、健全で建設的な人間関係づくりを進めていきます。また、人づくりを軸に、学校園と家庭・地域社会が連携して学びの広がりを目指す取組を進めることで、社会が人を育み、人が社会をつくる好循環の構築を目指します。

家庭、学校園、地域社会のネットワークを生かした教育環境の充実

教育環境づくりプロジェクト

家庭や地域社会が責任をもって子どもたちに関わり、学校園や行政がその取組を支援することで、子育ての孤立を防ぐとともに、家庭や地域社会の教育力の向上を目指します。

学校園の組織力を生かした教育環境の充実

教育環境づくりプロジェクト

学校園の組織体としての力の向上を図ることで、効果的かつ効率的な学校運営を進めていきます。あわせて、個々の教職員の立場や経験に応じた支援も充実させることで、学校教育全体の質的な向上を目指します。さらに、安全・安心に配慮した施設や質の高い教育環境を整備することで、子どもも教職員も、学びに集中できる学校園づくりを進めます。

市勢の概要

1 はじめに

瀬戸内の温暖な気候と豊かな自然に恵まれ、また、中四国地域の交通拠点に位置する本市は、明治22年6月の市制施行により、旧岡山藩城下町を中心に面積5.77k㎡、人口47,564人で発足した。

平成8年4月に中核市に移行し、平成17年3月には御津町・灘崎町との合併、さらに平成19年1月には隣接する建部町・瀬戸町との合併により、新「岡山市」が誕生。人口70万人を擁する中四国屈指の都市として、着実に発展を続けている。

21世紀を迎え、本格的な少子高齢化や長引く景気の低迷等、社会経済情勢の変化は著しく、今まさに地方分権推進の流れの中で、市民自治の原点に立ち返り、新たな課題に的確に対応しながら独自性・創造性を一層発揮していくことが求められている。

平成21年4月、全国で18番目の政令指定都市に移行した。本市は、交通の結節点という地の利、恵まれた自然、住環境、全国に誇る保健・福祉・医療、教育文化などの蓄積を生かしたまちづくりを進め、広い市域の一層の発展を支える情報通信基盤等を整備し、市民との協働によるまちづくりによる「水と緑が魅せる心豊かな庭園都市」を都市の形とし、「中四国をつなぐ総合福祉の拠点都市」を都市の使命として、人々の幸せに貢献する都市を創造していく。

教育に関しては、平成19年4月に「岡山市市民協働による自立する子どもの育成を推進する条例」(愛称：岡山っ子育成条例)を施行し、家庭・学校園・地域社会・事業者及び行政が協働して自立する子どもの育成の推進に向けて取り組んでいる。

また、平成25年には岡山市都市ビジョン(新・岡山市総合計画)をふまえた教育行政の基本計画となる岡山市教育振興基本計画を策定し、教育行政のより一層の充実を図っている。

さらに、本年度からは多様化、複雑化した現代の教育課題の解決に向け、市長部局と教育委員会の連携をこれまで以上に深めた取組を行うための総合教育会議を法に基づき設置した。



市長 大森 雅夫

2 岡山市の地勢

岡山市は面積789.92k㎡という広域の都市である。

地形的には、旭川と吉井川が瀬戸内海に注ぐ岡山平野の中央に位置し、北部は吉備高原に連なる山並みが、南部は地味豊かな沃野が広がっている。水と緑あふれる豊かな自然環境と温暖で晴れの多い気候や自然災害の少なさとが相まって、美しさと暮らしやすさを兼ね備えた都市である。

3 人口・世帯数の推移

	平成21年	平成22年	平成23年	平成24年	平成25年	平成26年	平成27年
世 帯 数	293,089	295,901	299,162	308,003	310,821	314,116	314,719
人 口	699,776	700,498	702,052	703,674	704,572	705,952	705,310

(各年12月末現在、平成27年は3月末現在)

I 教育委員会

1 教育委員会委員



委員長 曾田 佳代子



委員長職務代理者 東條 光彦



委員 奥津 晋



委員 塩田 澄子



教育長 山脇 健

役 職 名	氏 名	委 員 就任年月日	委員現任期
委員長	曾田 佳代子	平23. 10. 8	平23. 10. 8～27. 10. 7
委員長職務代理者	東條 光彦	平24. 9. 1	平24. 9. 1～28. 8. 31
委員	奥津 晋	平25. 12. 24	平25. 12. 24～29. 12. 23
委員	塩田 澄子	平22. 10. 4	平26. 10. 4～30. 10. 3
教育長	山脇 健	平20. 9. 1	平24. 9. 1～28. 8. 31

2 教育委員会会議

(平成26年 1月～12月 回数14回)

事 件	議案件数	事 件	議案件数	事 件	議案件数
規則等の制定・改正	10	審議会等委員の委嘱・任命	4		
人事関係	10	その他	14		
予算関係	11			合 計	49

3 教育委員会の沿革

- 昭27. 10. 5 教育委員会委員の選挙が実施される。
27. 10. 6 教育委員に小川潔，西村伊勢松，塩田寿代，日下辰太を決定する。
27. 10. 21 市議会選出委員に三宅幸夫を決定。
27. 11. 1 岡山市教育委員会が成立する。
委員互選の結果，委員長に日下辰太，副委員長に小川潔が選任される。
27. 12. 1 教育長に堀野猛が任命される。
28. 10. 30 正副委員長改選。委員長に三宅幸夫，副委員長に小川潔が選任される。
29. 5. 30 議会選出委員三宅幸夫死亡により三宅辰三郎が選出される。
29. 6. 15 正副委員長改選。委員長に小川潔，副委員長に塩田寿代が選任される。
29. 7. 23 事務局庁舎を旧市警本部あとの庁舎（大供 191の1）に移転。
29. 8. 14 事務局機構一部改革，教育長室，庶務課施設係を新設，学校調査係廃止，指導室を指導課に変更。
30. 4. 29 議会選出委員三宅辰三郎が任期満了により退任。
30. 5. 31 議会選出委員に萩原香が選出される。
30. 6. 15 正副委員長改選。委員長に西村伊勢松，副委員長に塩田寿代が選任される。
31. 3. 31 教育長堀野猛が退職。
31. 4. 1 事務局機構一部改革，教育長室を廃止。
31. 5. 1 事務局機構一部改革，学務課を学校教育課に，指導課を学校教育指導係に変更。学校教育課長国末保一を教育長代理に任命。
31. 6. 15 正副委員長改選。委員長に西村伊勢松，副委員長に塩田寿代が選任される。
31. 8. 31 教育委員総辞職。
31. 9. 1 「地方教育行政の組織及び運営に関する法律」に基づく教育委員に秋山武夫，山崎正隆，柴山茂子，松原光信，国末保一が市長から任命される。
委員互選の結果，委員長に秋山武夫を選出，委員長職務代理者に山崎正隆を指定。教育長に国末保一を任命。
32. 8. 31 委員松原光信が任期満了により退任。
32. 9. 9 教育委員に須賀広太が任命される。
32. 9. 14 委員互選の結果，委員長に秋山武夫を選出，委員長職務代理者に山崎正隆を指定。
33. 8. 31 委員柴山茂子が任期満了により退任。
33. 9. 13 教育委員に山内尚子が任命される。
33. 9. 22 委員互選の結果，委員長に秋山武夫を選出，委員長職務代理者に山崎正隆を指定。
34. 8. 31 委員山崎正隆が任期満了により退任。
34. 9. 29 教育委員に河原太郎が任命される。
34. 10. 8 委員互選の結果，委員長に秋山武夫を選出，委員長職務代理者に須賀広太を指定。
35. 5. 4 委員長秋山武夫が死亡。
35. 6. 17 秋山武夫の後任として服部克己が任命される。
35. 6. 18 委員互選の結果，委員長に服部克己を選出，委員長職務代理者に須賀広太を指定。
35. 8. 31 委員服部克己，国末保一が任期満了により退任。
35. 9. 1 委員服部克己，国末保一が再任される。委員互選の結果，委員長に服部克己を選出，委員長職務代理者に須賀広太を指定，教育長に国末保一を再任。
36. 9. 8 委員須賀広太が任期満了により退任。
36. 9. 12 教育委員に稲田洋一が任命される。
36. 9. 16 委員互選の結果，委員長に服部克己を選出，委員長職務代理者に山内尚子を指定。
37. 4. 1 事務局機構一部改革，社会教育課体育係廃止，保健体育課新設。
37. 9. 12 委員山内尚子が任期満了により退任。
37. 10. 4 委員山内尚子が再任される。
37. 10. 8 委員互選の結果，委員長に服部克己を選出，委員長職務代理者に河原太郎を指定。
38. 4. 1 事務局機構一部改革，庶務課施設係廃止，施設課新設。
38. 9. 28 委員河原太郎が任期満了により退任。
38. 10. 4 教育委員に佐藤弘が任命される。
38. 10. 7 委員互選の結果，委員長に服部克己を選出，委員長職務代理者に稲田洋一を指定。
39. 8. 31 委員服部克己，国末保一が任期満了により退任。
39. 9. 1 委員服部克己，国末保一が再任される。委員互選の結果，委員長に服部克己を選出，委員長職務代理者に稲田洋一を指定。教育長に国末保一を再任。

- 昭40. 9. 11 委員稲田洋一が任期満了により退任。
40. 9. 21 教育委員に西下賢治が任命される。
40. 10. 1 委員互選の結果、委員長に服部克己を選出、委員長職務代理者に山内尚子を指定。
41. 9. 30 教育長国末保一が辞任。
41. 10. 1 教育委員に難波輝夫が任命される。教育長に難波輝夫を任命。
41. 10. 3 委員山内尚子が任期満了により退任。
41. 10. 4 教育委員に山本尚子が任命される。
41. 10. 5 委員互選の結果、委員長に服部克己を選出、委員長職務代理者に佐藤弘を指定。
41. 12. 21 委員服部克己が辞任。
41. 12. 26 服部克己の後任として大和人士が任命される。委員互選の結果、委員長に佐藤弘を選出、委員長職務代理者に西下賢治を指定。
42. 10. 1 委員佐藤弘が再任される。委員互選の結果、委員長に佐藤弘を選出。
43. 8. 31 委員大和人士、難波輝夫が任期満了により退任。
43. 9. 1 委員大和人士、難波輝夫が再任される。教育長に難波輝夫を再任。
43. 10. 4 委員互選の結果、委員長に佐藤弘を選出、委員長職務代理者に西下賢治を指定。
44. 7. 15 事務局機構一部改革、学校教育課を廃止し、学事課を新設。学校教育課指導係を廃止し、指導課を新設。
44. 9. 20 委員西下賢治が任期満了により退任。
44. 9. 29 教育委員に中島保が任命される。
44. 10. 4 委員互選の結果、委員長に佐藤弘を選出、委員長職務代理者に山本尚子を指定。
45. 10. 3 委員山本尚子が任期満了により退任。
45. 10. 4 教育委員に松本満寿子が任命される。
45. 10. 16 委員互選の結果、委員長に佐藤弘を選出、委員長職務代理者に大和人士を指定。
46. 5. 1 事務局機構一部改革、社会教育課文化係を廃止、文化課新設。
46. 10. 3 委員佐藤弘が任期満了により退任。
46. 10. 8 教育委員に木原佑一が任命される。
46. 10. 22 委員互選の結果、委員長に大和人士を選出、委員長職務代理者に中島保を指定。
47. 8. 31 委員大和人士、難波輝夫が任期満了により退任。
47. 9. 1 教育委員に佐藤次文、橋本進が任命される。委員互選の結果、委員長に佐藤次文を選出。教育長に橋本進を任命。
48. 9. 28 委員中島保が任期満了により退任。
48. 10. 11 委員互選の結果、委員長に佐藤次文を選出、委員長職務代理者に松本満寿子を指定。
48. 12. 22 教育委員に甲元恒也が任命される。
49. 4. 1 事務局機構一部改革、民主教育指導室を新設。
49. 10. 4 委員松本満寿子が再任される。
49. 10. 11 委員互選の結果、委員長に佐藤次文を選出、委員長職務代理者に松本満寿子を指定。
50. 10. 7 委員木原佑一が任期満了により退任。
50. 10. 8 教育委員に中島博が任命される。
50. 10. 14 委員互選の結果、委員長に佐藤次文を選出、委員長職務代理者に松本満寿子を指定。
51. 4. 1 事務局機構一部改革、民主教育指導室を民主教育指導課に変更。
51. 8. 31 委員佐藤次文、橋本進が任期満了により退任。
51. 9. 1 委員佐藤次文、橋本進が再任される。委員互選の結果、委員長に佐藤次文を選出。教育長に橋本進を再任。
52. 9. 6 委員互選の結果、委員長に佐藤次文を選出、委員長職務代理者に松本満寿子を指定。
52. 12. 21 委員甲元恒也が任期満了により退任。
52. 12. 23 委員甲元恒也が再任される。
53. 4. 1 事務局機構一部改革、保健体育課を廃止し、学校保健課、市民体育課を新設。
53. 10. 3 委員松本満寿子が任期満了により退任。
53. 10. 4 教育委員に喜多嶋美枝子が任命される。委員互選の結果、委員長に佐藤次文を選出、委員長職務代理者に甲元恒也を指定。
54. 10. 7 委員中島博が任期満了により退任。
54. 10. 8 教育委員に小林稔が任命される。
54. 10. 11 委員互選の結果、委員長に佐藤次文を選出、委員長職務代理者に甲元恒也を指定。
55. 8. 31 委員佐藤次文、橋本進が任期満了により退任。
55. 9. 1 教育委員に江草安彦、水谷靖が任命さ

- れる。
- 委員互選の結果、委員長に甲元恒也を選出、委員長職務代理者に小林稔を指定。教育長に水谷靖を任命。
- 昭56. 9. 1 委員互選の結果、委員長に甲元恒也を選出、委員長職務代理者に小林稔を指定。
56. 12. 22 委員甲元恒也が任期満了により退任。
56. 12. 23 委員甲元恒也が再任される。委員互選の結果、委員長に甲元恒也を選出。
57. 10. 3 委員喜多嶋美枝子が任期満了により退任。
57. 10. 4 委員喜多嶋美枝子が再任される。
57. 12. 22 委員甲元恒也が辞任。
57. 12. 25 甲元恒也の後任として横田勉が任命される。
58. 1. 6 委員互選の結果、委員長に小林稔を選出。
58. 2. 19 委員長職務代理者に喜多嶋美枝子を指定。
58. 4. 13 事務局機構一部改革、民主教育指導課を同和教育指導課に変更。
58. 6. 1 事務局機構改革、部・室制を新設。管理部（総務課、財務課、施設課）、学校教育部（学事課、指導課、学校保健課）、社会教育部（社会教育課、文化課、市民体育課）、同和教育指導室、西大寺分室。
58. 8. 21 委員江草安彦が辞任。
58. 8. 22 江草安彦の後任として赤枝郁郎が任命される。
58. 9. 5 委員（教育長）水谷靖が辞任。
58. 9. 6 教育長職務代理者に教育次長永井一夫を指定。
58. 10. 1 水谷靖の後任として奥山桂が任命される。教育長に奥山桂を任命。
58. 10. 7 委員小林稔が任期満了により退任。
58. 10. 8 教育委員に辻吉之祐が任命される。
58. 10. 11 委員互選の結果、委員長に横田勉を選出。
59. 8. 31 委員赤枝郁郎、奥山桂が任期満了により退任。
59. 9. 1 委員赤枝郁郎、奥山桂が再任される。教育長に奥山桂を再任。
59. 10. 11 委員互選の結果、委員長に横田勉を選出。
60. 12. 22 委員横田勉が任期満了により退任。
60. 12. 24 委員横田勉が再任される。
60. 12. 26 委員互選の結果、委員長に横田勉を選出、委員長職務代理者に赤枝郁郎を指定。
61. 10. 3 委員喜多嶋美枝子が任期満了により退任。
61. 10. 4 委員喜多嶋美枝子が再任される。
61. 12. 26 委員互選の結果、委員長に赤枝郁郎を選出、委員長職務代理者に辻吉之祐を指定。
62. 10. 7 委員辻吉之祐が任期満了により退任。
62. 10. 8 委員辻吉之祐が再任される。
62. 12. 26 委員互選の結果、委員長に辻吉之祐を選出、委員長職務代理者に喜多嶋美枝子を指定。
63. 8. 31 委員赤枝郁郎、奥山桂が任期満了により退任。
63. 9. 1 委員赤枝郁郎、奥山桂が再任される。教育長に奥山桂を再任。
63. 12. 26 委員互選の結果、委員長に喜多嶋美枝子を選出、委員長職務代理者に横田勉を指定。
- 平元. 12. 23 委員横田勉が任期満了により退任。
12. 24 教育委員に平松掟が任命される。
12. 26 委員互選の結果、委員長に赤枝郁郎を選出、委員長職務代理者に辻吉之祐を指定。
2. 10. 3 委員喜多嶋美枝子が任期満了により退任。
2. 10. 4 教育委員に高田武子が任命される。
2. 12. 26 委員互選の結果、委員長に辻吉之祐を選出、委員長職務代理者に平松掟を指定。
3. 10. 7 委員辻吉之祐が任期満了により退任。
3. 10. 8 教育委員に藤原静雄が任命される。委員互選の結果、委員長に平松掟を選出、委員長職務代理者に高田武子を指定。
4. 8. 31 委員赤枝郁郎、奥山桂が任期満了により退任。
4. 9. 1 教育委員に片岡和男が任命される。委員奥山桂が再任される。教育長に奥山桂を再任。
4. 10. 8 委員互選の結果、委員長に高田武子を選出、委員長職務代理者に藤原静雄を指定。
5. 10. 8 委員互選の結果、委員長に藤原静雄を選出、委員長職務代理者に片岡和男を指定。
5. 12. 23 委員平松掟が任期満了により退任。
5. 12. 24 委員平松掟が再任される。
6. 10. 3 委員高田武子が任期満了により退任。
6. 10. 4 委員高田武子が再任される。
6. 10. 8 委員互選の結果、委員長に片岡和男を選出、委員長職務代理者に平松掟を指定。
7. 2. 27 教育長職務代理者に教育次長池芳昭を指定。

- 平7. 3. 31 委員（教育長）奥山桂が辞任。
7. 4. 1 奥山桂の後任として戸村彰孝が任命される。
7. 4. 3 教育長に戸村彰孝を任命。
7. 10. 7 委員藤原静雄が任期満了により退任。
7. 10. 8 委員藤原静雄が再任される。委員互選の結果、委員長に平松掟を選出、委員長職務代理者に高田武子を指定。
8. 4. 1 事務局機構一部改革、学校保健課を廃止し、保健体育課を新設。市民体育課を廃止し、スポーツ振興課を新設。
8. 8. 31 委員片岡和男、戸村彰孝が任期満了により退任。
8. 9. 1 委員片岡和男、戸村彰孝が再任される。教育長に戸村彰孝を再任。
8. 10. 8 委員互選の結果、委員長に高田武子を選出、委員長職務代理者に藤原静雄を指定。
9. 4. 1 事務局機構一部改革、財務課を廃止し総務課内に財務室を新設。
9. 10. 8 委員互選の結果、委員長に藤原静雄を選出、委員長職務代理者に片岡和男を指定。
9. 12. 23 委員平松掟が任期満了により退任。
9. 12. 24 教育委員に西田秀史が任命される。
10. 4. 1 事務局機構一部改革、学校教育部に学校再編推進室を新設。学事課内に中高一貫校開設準備室を新設。社会教育部を生涯学習部に、社会教育課を生涯学習課に名称変更。スポーツ振興課内に国体準備室を新設。西大寺分室を廃止。
10. 10. 3 委員高田武子が任期満了により退任。
10. 10. 4 教育委員に平田嬉世子が任命される。
10. 10. 8 委員互選の結果、委員長に片岡和男を選出、委員長職務代理者に西田秀史を指定。
11. 4. 1 事務局機構一部改革、中高一貫校開設準備室及び国体準備室（市長事務局へ）を廃止。
岡山後楽館中学校・高等学校（中高一貫校）を開校。
11. 10. 7 委員藤原静雄が任期満了により退任。
11. 10. 8 教育委員に森靖喜が任命される。
委員互選の結果、委員長に西田秀史を選出、委員長職務代理者に平田嬉世子を指定。
12. 4. 1 事務局機構一部改革、文化課を廃止し文化財課を新設、文化財課内に岡山市埋蔵文化財センターを新設。
学校再編推進室を廃止し新しい教育推進課を新設。
12. 8. 31 委員片岡和男、戸村彰孝が任期満了により退任。
12. 9. 1 教育委員に田邊研二、玉光源爾が任命される。教育長に玉光源爾を任命。
12. 10. 8 委員互選の結果、委員長に西田秀史を選出、委員長職務代理者に平田嬉世子を指定。
13. 4. 1 事務局機構一部改革、総務課内財務室を廃止。
生涯学習課内に岡山市青少年育成センターを新設。
13. 10. 8 委員互選の結果、委員長に平田嬉世子を選出、委員長職務代理者に森靖喜を指定。
13. 12. 23 委員西田秀史が任期満了により退任。
13. 12. 24 教育委員に奥田哲也が任命される。
14. 4. 1 事務局機構一部改革、同和教育指導室を廃止し、人権同和教育室を新設。
14. 10. 3 委員平田嬉世子が任期満了により退任。
14. 10. 4 教育委員に内田通子が任命される。
委員互選の結果、委員長に森靖喜を選出、委員長職務代理者に田邊研二を指定。
15. 10. 4 委員互選の結果、委員長に田邊研二を選出、委員長職務代理者に奥田哲也を指定。
15. 10. 7 委員森靖喜が任期満了により退任。
15. 10. 8 教育委員に井上眞澄が任命される。
16. 4. 1 事務局機構一部改革、総務課、新しい教育推進課を廃止し、教育企画総務課、人事財務課を新設。
また、指導課の課内室として、教育支援室を設置。保健体育課に学校給食センターを配置。
16. 8. 31 委員田邊研二、玉光源爾が任期満了により退任。
16. 9. 1 教育委員に塚本千秋が任命される。委員玉光源爾が再任される。
委員互選の結果、委員長に奥田哲也を選出、委員長職務代理者に内田通子を指定。教育長に玉光源爾を再任。
17. 3. 23 事務局機構一部改革、教育企画総務課の課内室として、御津分室、灘崎分室を設置。
17. 3. 31 委員（教育長）玉光源爾が辞任。
17. 4. 1 玉光源爾の後任として山根文男が任命される。教育長に山根文男を任命。
17. 9. 1 委員互選の結果、委員長に内田通子を選出、委員長職務代理者に井上眞澄を指定。
17. 12. 23 委員奥田哲也が任期満了により退任。
17. 12. 24 教育委員に佐々木浩史が任命される。
18. 4. 1 事務局機構一部改革、管理部、学校教育部、生涯学習部を廃止。指導課内教育センターを課相当の総合教育センタ

- 一とし、センター内に教育研究・研修室、教育相談室を新設。
- 平18. 9. 1 委員互選の結果、委員長に井上眞澄を選出、委員長職務代理者に塚本千秋を指定。
- 18.10. 3 委員内田通子が任期満了により退任。
- 18.10. 4 教育委員に岡崎優子が任命される。
19. 1.22 事務局機構一部改革、教育企画総務課の課内室として、建部分室、瀬戸分室を設置。生涯学習課に環境学習センター「めだかの学校」を配置。スポーツ振興課に建部町B&G海洋センター、瀬戸町総合運動公園を配置。
19. 4. 1 事務局機構一部改革、スポーツ振興課（市長事務部局へ）を廃止。岡山市市民協働による自立する子どもの育成を推進する条例（愛称岡山っ子育成条例 岡山市条例第147号）を制定、施行。
19. 9. 1 委員互選の結果、委員長に塚本千秋を選出、委員長職務代理者に佐々木浩史を指定。
- 19.10. 7 委員井上眞澄が任期満了により退任。
- 19.10. 8 教育委員に福武れい子が任命される。
20. 4. 1 事務局機構一部改革、青年の家を廃止。犬島自然の家を生涯学習課に配置。
20. 8.31 委員塚本千秋、山根文男が任期満了により退任。
20. 9. 1 教育委員に柳原正文、山脇健が任命される。教育長に山脇健を任命。委員互選の結果、委員長に佐々木浩史を選出、委員長職務代理者に岡崎優子を指定。
21. 3.31 委員福武れい子が願いにより退任。
21. 4. 1 教育委員に片岡雅子が任命される。事務局機構一部改革、就学課新設。人権同和教育室を廃し、指導課内に人権教育室を設ける。施設課を学校施設課に改称。
21. 9. 1 委員互選の結果、委員長に岡崎優子を選出、委員長職務代理者に片岡雅子を指定。
- 21.12.23 委員佐々木浩史が任期満了により退任。
- 21.12.24 教育委員に渡辺勝志が任命される。
22. 4. 1 事務局機構一部改革、教育企画総務課内御津分室、灘崎分室を廃し、総合教育センターの教育相談室を指導課内に移管するとともに教育研究・研修室を廃止。
22. 9. 1 委員互選の結果、委員長に片岡雅子を選出。委員長職務代理者に柳原正文を指定。
- 22.10. 3 委員岡崎優子が任期満了により退任。
- 22.10. 4 教育委員に塩田澄子が任命される。
23. 4. 1 事務局機構一部改革、総合教育センターを教育研究研修センターと改称。
23. 9. 1 委員互選の結果、委員長に柳原正文を選出。委員長職務代理者に渡辺勝志を指定。
- 23.10. 7 委員片岡雅子が任期満了により退任。
- 23.10. 8 教育委員に曾田佳代子が任命される。
24. 4. 1 事務局機構一部改革、教育企画総務課内建部分室、瀬戸分室を廃止。
24. 8.31 委員柳原正文が任期満了により退任。
24. 9. 1 教育委員に東條光彦が任命される。委員互選の結果、委員長に渡辺勝志を選出。委員長職務代理者に塩田澄子を指定。教育長に山脇健を再任。
25. 1.22 岡山市教育振興基本計画を策定。
25. 3.31 事務局機構一部改革、岡山市青少年育成センターを廃止。
25. 4. 1 事務局機構一部改革、就学課の課内室として、学校環境調整室を設置。
25. 9. 1 委員互選の結果、委員長に塩田澄子を選出。委員長職務代理者に曾田佳代子を指定。
- 25.12.23 委員渡辺勝志が任期満了により退任。
- 25.12.24 教育委員に奥津晋が任命される。
26. 4. 1 事務局機構一部改革、学校施設課の施設係を施設第1係と施設第2係に分割する。
26. 9. 1 委員互選の結果、委員長に曾田佳代子を選出。委員長職務代理者に東條光彦を指定。
- 26.10. 4 教育委員に塩田澄子が再任される。
27. 4. 1 岡山市教育に関する事務の職務権限の特例に関する条例（岡山市条例第8号）を制定、施行。スポーツ及び文化に関する事務の管理及び執行を市長部局へ移管。

4 教育委員会事務局・教育機関の機構と職員数及び事務分掌 H27. 4. 1現在職員数:269人
(再任用・任期付短時間勤務・
嘱託・臨時職員は除く)

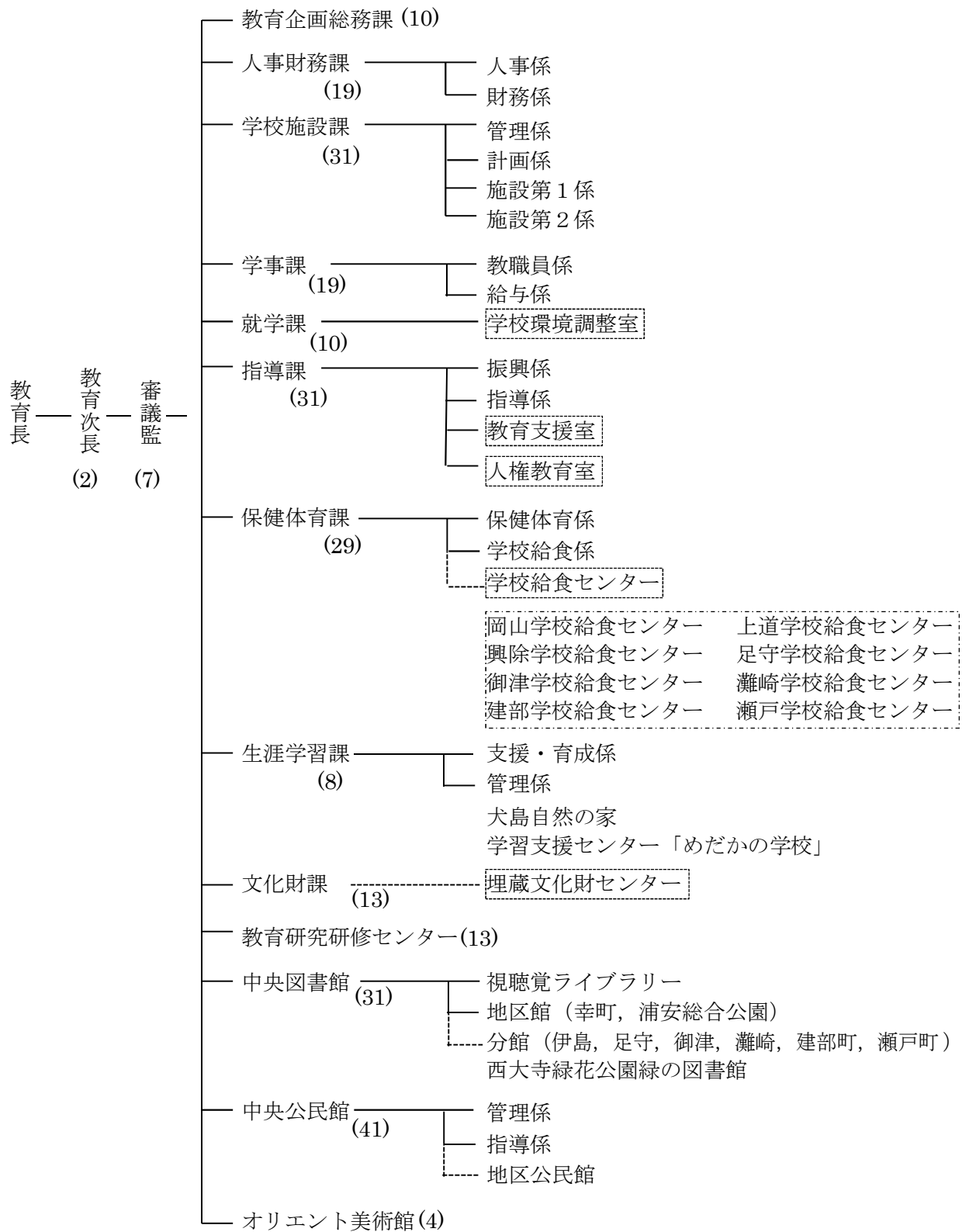

事務分掌

教育企画総務課	<ul style="list-style-type: none"> (1) 教育行政の総合企画並びに重要施策の企画及び調整に関する事。 (2) 教育制度の調査研究に関する事。 (3) 教育資料の収集及び作成に関する事。 (4) 教育統計に関する事。 (5) 進行管理の総括に関する事。 (6) 教育委員及び教育委員会の会議に関する事。 (7) 各種協議会等に関する事。 (8) 局内における政策法務に関する事。 (9) 局内及び教育機関(幼稚園を除く。)との連絡調整等に関する事。 (10) 広報・広聴及び相談の総括に関する事。 (11) 組織及び事務分掌に関する事。 (12) 公印の管守に関する事。 (13) 陳情等処理に関する事。 (14) 文書の受発及び管理保守に関する事。 (15) 事務局その他教育機関(幼稚園を除く。)に係る危機管理に関する事。 (16) 他課の主管に属しない事。
人事財務課	
人事係	<ul style="list-style-type: none"> (1) 事務局及び教育機関の職員の任免、給与、分限、懲戒、服務その他人事事項及び研修に関する事。ただし、県費負担教職員、市立高等学校の校長、教員及び実習教諭、市立幼稚園の園長及び教員(以下「教育職員」という。)、学校医、学校歯科医、学校薬剤師並びに保健管理医を除く。 (2) 教育委員会委員の報酬及び費用弁償支給に関する事。 (3) 事務局及び教育機関の職員(県費負担教職員を除く。)の諸給与支給に関する事。 (4) 事務局及び教育機関の職員(教育職員を除く。)の勤務時間その他勤務条件に関する事。 (5) 労働安全衛生に関する事。 (6) 職員団体及び職員の労働組合に関する事。 (7) その他労務管理に関する事。 (8) 事務局及び教育機関の職員(教育職員を除く。)の福利厚生に関する事。 (9) 課内他係の主管に属しない事。
財務係	<ul style="list-style-type: none"> (1) 予算編成事務及び執行の調整並びに決算に関する事。 (2) 学校(幼稚園を除く。以下同じ。)の予算配当及び執行に関する事。 (3) 学校の寄附に関する事。 (4) 学校の備品管理に関する事。 (5) 不用品の処分に関する事。

学校施設課	
管理係	<ul style="list-style-type: none"> (1) 学校の用地，建築設備等の維持管理に関すること。 (2) 学校の用地及び建物等に係る取得及び処分に関すること。 (3) 工事，委託等の契約及び経理事務に関すること。 (4) 学校の用地造成に係る測量，調査設計及び起債に関すること。 (5) 学校の土木工事に係る設計及び工事監理に関すること。 (6) 学校その他の教育施設（幼稚園を除く。以下同じ。）の建築物等の災害共済に関すること。
計画係	<ul style="list-style-type: none"> (1) 学校の建築計画に関すること。 (2) 学校施設の保全計画，耐震化計画に関すること。 (3) 修繕料等の経理事務に関すること。 (4) 学校の建築に伴う起債及び国庫補助に関すること。 (5) 学校の施設台帳に関すること。 (6) 課内他係の主管に属しない事務に関すること。
施設第1係	<ul style="list-style-type: none"> (1) 学校の建築物及び工作物の工事・修繕の設計及び工事監理に関すること。 (2) 学校の建築物，工作物等の直営修繕に関すること。 (3) 学校の建築物の耐震化，バリアフリー化等に関すること。 (4) 学校の建築基準法第12条に基づく建築物の点検に関すること。 (5) 学校その他の教育施設の建築物等の調査，設計及び工事検査等に関すること。
施設第2係	<ul style="list-style-type: none"> (1) 学校の建築設備の工事・修繕の設計及び工事監理に関すること。 (2) 学校の建築設備等の直営修繕に関すること。 (3) 学校の建築設備の耐震化，バリアフリー化等に関すること。 (4) 学校の建築基準法第12条に基づく建築物の点検に関すること。 (5) 学校その他の教育施設の建築設備の調査，設計及び工事検査等に関すること。
学事課	
教職員係	<ul style="list-style-type: none"> (1) 教育職員の任免，給与，分限，懲戒，服務その他人事事項に関すること。 (2) 教育職員の試験及び選考に関すること。 (3) 教育職員の勤務時間その他勤務条件に関すること。 (4) 教育職員の評価に関すること。 (5) 県費負担教職員の職員団体に關すること。 (6) 教育職員（市立幼稚園の園長及び教員を除く。）の表彰及び叙勲候補者の選考に関すること。 (7) 校長会との連絡調整に関すること。 (8) 岡山後楽館中・高等学校の入学選抜に関すること。

	<p>(9) 教員免許及び教育実習に関すること。</p> <p>(10) 学校及び幼稚園の組織編成に関すること。(就学に関するものを除く。)</p> <p>(11) 教育職員の福利厚生に関すること。</p> <p>(12) 課内他係の主管に属しない事務に関すること。</p>
給与係	<p>(1) 県費負担教職員の給与の決定及び支給に関すること。</p> <p>(2) 県費負担教職員の退職手当に関すること。</p> <p>(3) 県費負担教職員の給与適正支給の研修指導に関すること。</p> <p>(4) 指導主事等の履歴及び給与簿の管理に関すること。</p>
就学課	<p>(1) 児童及び生徒の入学，転学，退学その他就学に関すること。</p> <p>(2) 学齢簿の編制に関すること。</p> <p>(3) 就学奨励及び就学義務の猶予，免除等に関すること。</p> <p>(4) 就学援助に関すること。</p> <p>(5) 高等学校授業料の調定及び収入に関すること。</p> <p>(6) 児童及び生徒の福利厚生に関すること。</p>
学校環境調整室	<p>(1) 学校環境適正化の企画及び調整に関すること(幼稚園に係るものを除く。)</p> <p>(2) 学校の設置及び廃止に関すること。</p> <p>(3) 通学区域の設定又は変更に関すること。</p> <p>(4) 教育委員会情報ネットワークの管理に関すること。</p> <p>(5) 学校施設の防犯・防災に関すること。</p> <p>(6) 学校施設の使用に関すること。</p>
指導課	
振興係	<p>(1) 学校教育の振興に係る施策の企画及び調整に関すること(幼稚園に係るものを除く。)</p> <p>(2) 教科用図書の無償給与に関すること。</p> <p>(3) 教材及び教具の整備に係る企画及び調整に関すること。</p> <p>(4) 課内他係室の主管に属しない事務に関すること。</p>
指導係	<p>(1) 学校の経営の指導及び助言に関すること。</p> <p>(2) 小学校，中学校及び高等学校の教育課程編成及び学習指導に関すること。</p> <p>(3) 特色ある教育の推進に関すること(幼稚園に係るものを除く。)</p> <p>(4) 教科用図書の採択に関すること。</p> <p>(5) 学力・学習状況に係る調査及び評価に関すること。</p> <p>(6) 教育研究団体の指導育成に関すること。</p>
教育支援室	<p>(1) 特別支援教育に関すること(幼稚園に係るものを除く。)</p> <p>(2) 生徒指導に関すること(幼稚園に係るものを除く。)</p> <p>(3) 進路指導に関すること。</p> <p>(4) 児童及び生徒の安全確保に関すること。</p> <p>(5) 教育相談に関すること(幼稚園に係るものを除く。)</p> <p>(6) 児童及び生徒の学校への適応指導に関すること。</p>

	<p>(7) 岡山市教育相談室及び岡山市適応指導教室(あおぞら清輝, トラングル一宮, ラポート牧山及びすまいる瀬戸)の管理に関すること。</p> <p>(8) 就学指導に関すること(幼稚園に係るものを除く。)</p> <p>(9) その他教育支援体制に関すること。</p>
人権教育室	<p>(1) 人権教育の企画, 指導及び調整に関すること(幼稚園に係るものを除く。)</p> <p>(2) 人権教育に係る教職員及び保護者等の研修に関すること(幼稚園に係るものを除く。)</p> <p>(3) 人権教育に係る文化・交流活動に関すること。</p> <p>(4) 奨学金に関すること。</p> <p>(5) 関係諸団体との連絡調整に関すること。</p>
保健体育課 保健体育係	<p>(1) 学校の保健についての管理及び指導に関すること。</p> <p>(2) 学校環境の保全に関すること(幼稚園に係るものを除く。)</p> <p>(3) 学校医, 学校歯科医, 学校薬剤師及び保健管理医の委嘱その他人事事項に関すること。</p> <p>(4) 学校及び幼稚園の教職員及び児童・生徒の健康診断に関すること。</p> <p>(5) 就学時の健康診断に関すること。</p> <p>(6) 日本スポーツ振興センターに関すること(幼稚園に係るものを除く。)</p> <p>(7) 学校保健会に関すること。</p> <p>(8) 岡山市学童校外事故共済制度に関すること。</p> <p>(9) 学校保健・学校体育の指導及び助言に関すること(幼稚園に係るものを除く。)</p> <p>(10) 児童・生徒の薬物乱用防止教育・性教育(エイズ教育等)に関すること。</p> <p>(11) 学校保健・学校体育に関しての教職員の研修に関すること(幼稚園に係るものを除く。)</p> <p>(12) 児童・生徒の体育, スポーツ活動の推進に関すること。</p> <p>(13) 学校保健・学校体育の調査, 研究及び資料提供に関すること(幼稚園に係るものを除く。)</p> <p>(14) 学校体育団体の指導及び助言に関すること。</p> <p>(15) 学校体育施設整備の国庫補助事務に関すること。</p> <p>(16) 課内他係の主管に属しない事務に関すること。</p>
学校給食係	<p>(1) 学校給食の管理運営に関すること。</p> <p>(2) 学校給食に係る調査・統計に関すること。</p> <p>(3) 学校給食の実施と食に関する指導に関すること。</p> <p>(4) 学校給食に関しての教職員の研修に関すること。</p>

	<p>(5) 学校給食の施設，設備の保全及び学校給食施設整備の国庫補助事務に関すること。</p> <p>(6) 学校給食会に関すること。</p>
生涯学習課 支援・育成係	<p>(1) 生涯学習のための調整に関すること。</p> <p>(2) 学校・地域の連携推進施策に関すること。</p> <p>(3) 社会教育関連機関及び関係団体との連絡調整及び振興に関すること。</p> <p>(4) 家庭教育の支援に関すること。</p> <p>(5) 社会教育委員会等に関すること。</p>
管理係	<p>(1) 社会教育施設(少年自然の家及び日応寺自然の森を除く。)の整備に関すること。</p> <p>(2) 生涯学習施策及び事業の情報提供及び相談に関すること。</p> <p>(3) 課内他係の所管に属しない事務に関すること。</p>
文化財課	<p>(1) 文化財保護施策に関すること。</p> <p>(2) 文化財の指定及び解除の事務に関すること。</p> <p>(3) 文化財の保護管理，調査研究及び活用普及に関すること。</p> <p>(4) 文化財保護審議会に関すること。</p> <p>(5) 文化財の保護保存団体に関すること。</p> <p>(6) 文化財保護法の事務手続に関すること。</p> <p>(7) 埋蔵文化財の保護，保存及び調査に関すること。</p>
教育研究研修センター	<p>(1) 教育に関する調査研究に関すること(幼稚園に係るものを除く。)</p> <p>(2) 教育関係職員(幼稚園を除く。)の研修に関すること。</p> <p>(3) 教育に関する資料の収集，整理及び提供に関すること。</p> <p>(4) その他教育の振興を図るために必要な業務に関すること(幼稚園に係るものを除く。)</p>
中央図書館	<p>(1) 施設設備の維持管理に関すること。</p> <p>(2) 予算の経理に関すること。</p> <p>(3) 文書の収受発送及び保存に関すること。</p> <p>(4) 調査，統計及び記録に関すること。</p> <p>(5) 広報及び宣伝に関すること。</p> <p>(6) 地区館，分館，配本所等との事務連絡に関すること。</p> <p>(7) 館内奉仕に関すること。</p> <p>(8) 館外奉仕に関すること。</p> <p>(9) 図書館関係施設及び類縁機関との相互協力に関すること。</p> <p>(10) 文化活動に関すること。</p>

	<ul style="list-style-type: none"> (11) 利用者の秩序維持に関すること (12) 利用の調査及び統計に関すること。 (13) 資料の収集，整理，保存及び廃棄に関すること。 (14) 寄贈資料の受入れ及び処理に関すること。 (15) 資料の製本及び修理に関すること。 (16) 西大寺緑花公園緑の図書室に関すること。 (17) その他，地区館分館の所管に属しない事務に関すること。
中央公民館	<div style="display: flex;"> <div style="flex: 1; padding-right: 10px;">管理係</div> <div> <ul style="list-style-type: none"> (1) 施設及び設備の維持管理に関すること。 (2) 教材及び教具の管理に関すること。 (3) 予算の経理事務に関すること。 (4) 使用料及び受講料の収納に関すること。 (5) 文書の収受発送及び保存に関すること。 (6) 広報に関すること。 (7) 他係の所管に属しない事務に関すること。 </div> </div>
	<div style="display: flex;"> <div style="flex: 1; padding-right: 10px;">指導係</div> <div> <ul style="list-style-type: none"> (1) 公民館事業の指導調整に関すること。 (2) 各種学級，講座等の企画実施に関すること。 (3) 講習会，展示会等文化活動の育成及び開催に関すること。 (4) 視聴覚教育に関すること。 (5) 施設の公共的利用に関すること。 (6) 調査，統計等資料の収集及び情報提供に関すること。 (7) 各種の団体，機関等との連携に関すること。 (8) 公民館職員の研修に関すること。 </div> </div>
オリエント美術館	<ul style="list-style-type: none"> (1) 美術品，考古資料及びその他の資料(以下「美術館資料」という。)の収集，保存及び貸出しに関すること。 (2) 美術館資料の展示に関すること。 (3) 美術館資料についての調査，研究に関すること。 (4) 美術館資料についての講演会，講習会等の開催に関すること。 (5) 関係機関との連絡，協力及び広報宣伝並びに普及に関すること。 (6) その他専門的事項に関すること。 (7) 入館料その他の収入事務等美術館の経理に関すること。 (8) 館の施設・設備の維持管理に関すること。

Ⅱ 教 育 財 政

1 平成27年度岡山市一般会計予算の概要

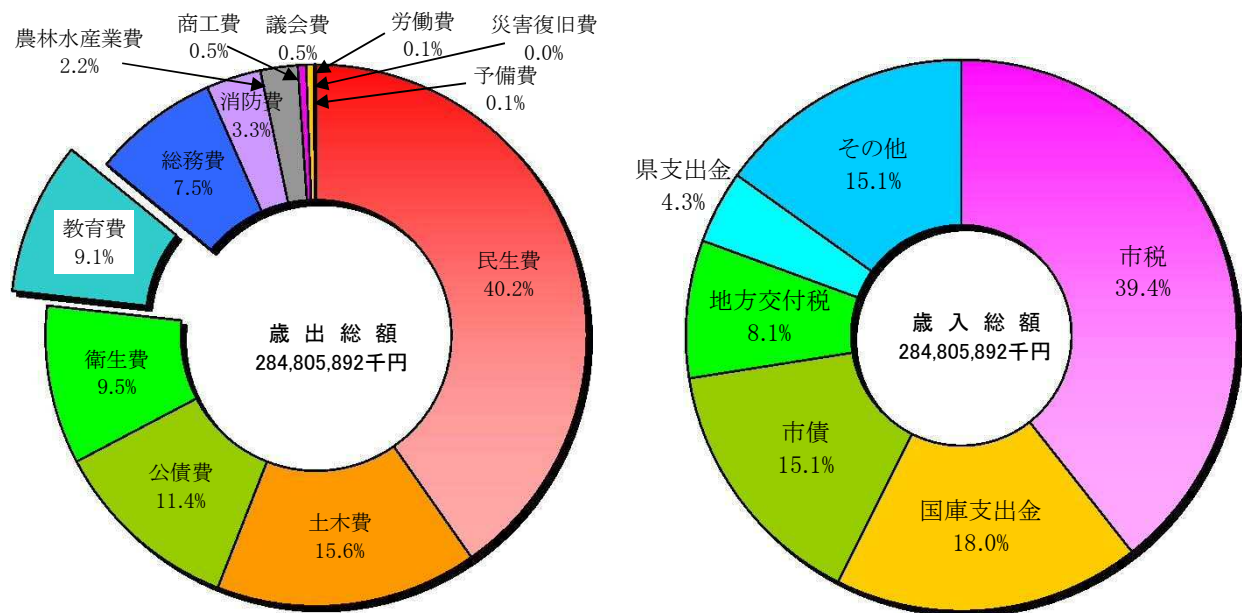

2 平成27年度岡山市教育予算の概要

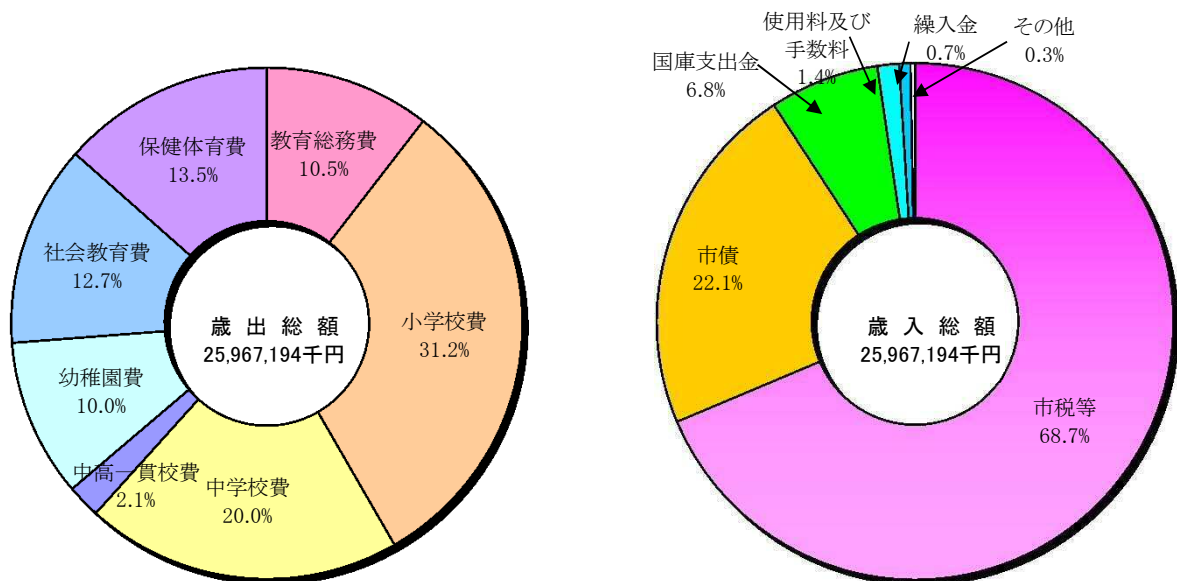

3 歳出の内訳

(単位：千円)

項目	当初予算	人件費	普通建設事業費			その他の経費			
			補助事業	単独事業	計	物件費	維持補修費	その他	計
教育総務費	2,719,553	1,793,945	0	139,450	139,450	716,814	4,745	64,599	786,158
小学校費	8,102,647	849,840	1,821,770	3,063,547	4,885,317	1,723,528	227,055	416,907	2,367,490
中学校費	5,192,964	382,654	1,436,495	2,107,193	3,543,688	789,314	109,374	367,934	1,266,622
中高一貫校費	549,392	481,933	0	2,000	2,000	58,918	2,889	3,652	65,459
幼稚園費	2,594,191	1,893,605	143,219	110,039	253,258	384,102	45,771	17,455	447,328
社会教育費	3,309,576	1,264,442	263,685	700,281	963,966	888,488	45,079	147,601	1,081,168
保健体育費	3,498,871	1,448,284	0	61,291	61,291	1,652,623	94,953	241,720	1,989,296
合 計	25,967,194	8,114,703	3,665,169	6,183,801	9,848,970	6,213,787	529,866	1,259,868	8,003,521

4 教育費予算の概要

(1) 教育費予算

(単位：千円)

項 目	平成23年度 (当 初)	平成24年度 (当 初)	平成25年度 (当 初)	平成26年度 (当 初)	平成27年度 (当 初)
教育費予算額A	18,907,460	18,762,951	20,588,946	24,381,112	25,967,194
前年度比(%)	103.0	99.2	109.7	118.4	106.5
一般会計予算額B	255,483,705	255,266,093	270,130,038	280,727,259	284,805,892
前年度比(%)	105.9	99.9	105.8	103.9	101.5
比率A／B (%)	7.4	7.4	7.6	8.7	9.1

(2) 目的別予算

(単位：千円)

項 目	平成23年度 (当 初)		平成24年度 (当 初)		平成25年度 (当 初)		平成26年度 (当 初)		平成27年度 (当 初)	
	金 額	比率%	金 額	比率%	金 額	比率%	金 額	比率%	金 額	比率%
教育総務費	2,047,338	10.8	2,177,161	11.6	2,483,053	12.0	2,448,446	10.0	2,719,553	10.5
前年度比(%)	97.1		106.3		114.1		98.6		111.1	
小学校費	3,514,525	18.6	3,897,286	20.8	5,573,490	27.1	7,431,799	30.5	8,102,647	31.2
前年度比(%)	102.5		110.9		143.0		133.3		109.0	
中学校費	2,055,517	10.9	2,930,012	15.6	3,452,550	16.8	5,136,810	21.1	5,192,964	20.0
前年度比(%)	101.2		142.5		117.8		148.8		101.1	
中高一貫校費	2,622,740	13.9	535,909	2.9	551,719	2.7	550,655	2.3	549,392	2.1
前年度比(%)	137.3		20.4		103.0		99.8		99.8	
幼稚園費	2,648,893	14.0	2,571,351	13.7	2,465,344	12.0	2,445,962	10.0	2,594,191	10.0
前年度比(%)	102.1		97.1		95.9		99.2		106.1	
社会教育費	2,708,376	14.3	2,682,089	14.3	2,747,517	13.3	3,040,908	12.5	3,309,576	12.7
前年度比(%)	100.3		99.0		102.4		110.7		108.8	
保健体育費	3,310,071	17.5	3,969,143	21.1	3,315,273	16.1	3,326,532	13.6	3,498,871	13.5
前年度比(%)	92.6		119.9		83.5		100.3		105.2	
計	18,907,460	100.0	18,762,951	100.0	20,588,946	100.0	24,381,112	100.0	25,967,194	100.0

(3) 性質別予算

(単位：千円)

項 目	平成23年度 (当 初)		平成24年度 (当 初)		平成25年度 (当 初)		平成26年度 (当 初)		平成27年度 (当 初)	
	金 額	比率%	金 額	比率%	金 額	比率%	金 額	比率%	金 額	比率%
人件費	8,315,238	44.0	8,162,854	43.5	8,059,922	39.1	8,042,018	33.0	8,114,703	31.2
前年度比(%)	96.1		98.2		98.7		99.8		100.9	
普通建設事業費	3,378,381	17.9	3,414,787	18.2	5,263,532	25.6	8,839,178	36.3	9,848,970	37.9
前年度比(%)	125.8		101.1		154.1		167.9		111.4	
その他の経費	7,213,841	38.2	7,185,310	38.3	7,265,492	35.3	7,499,916	30.8	8,003,521	30.8
前年度比(%)	102.9		99.6		101.1		103.2		106.7	
計	18,907,460	100.0	18,762,951	100.0	20,588,946	100.0	24,381,112	100.0	25,967,194	100.0

Ⅲ 岡山市教育振興基本計画平成27年度アクションプランにおける主な事業

1 施策・事業体系図

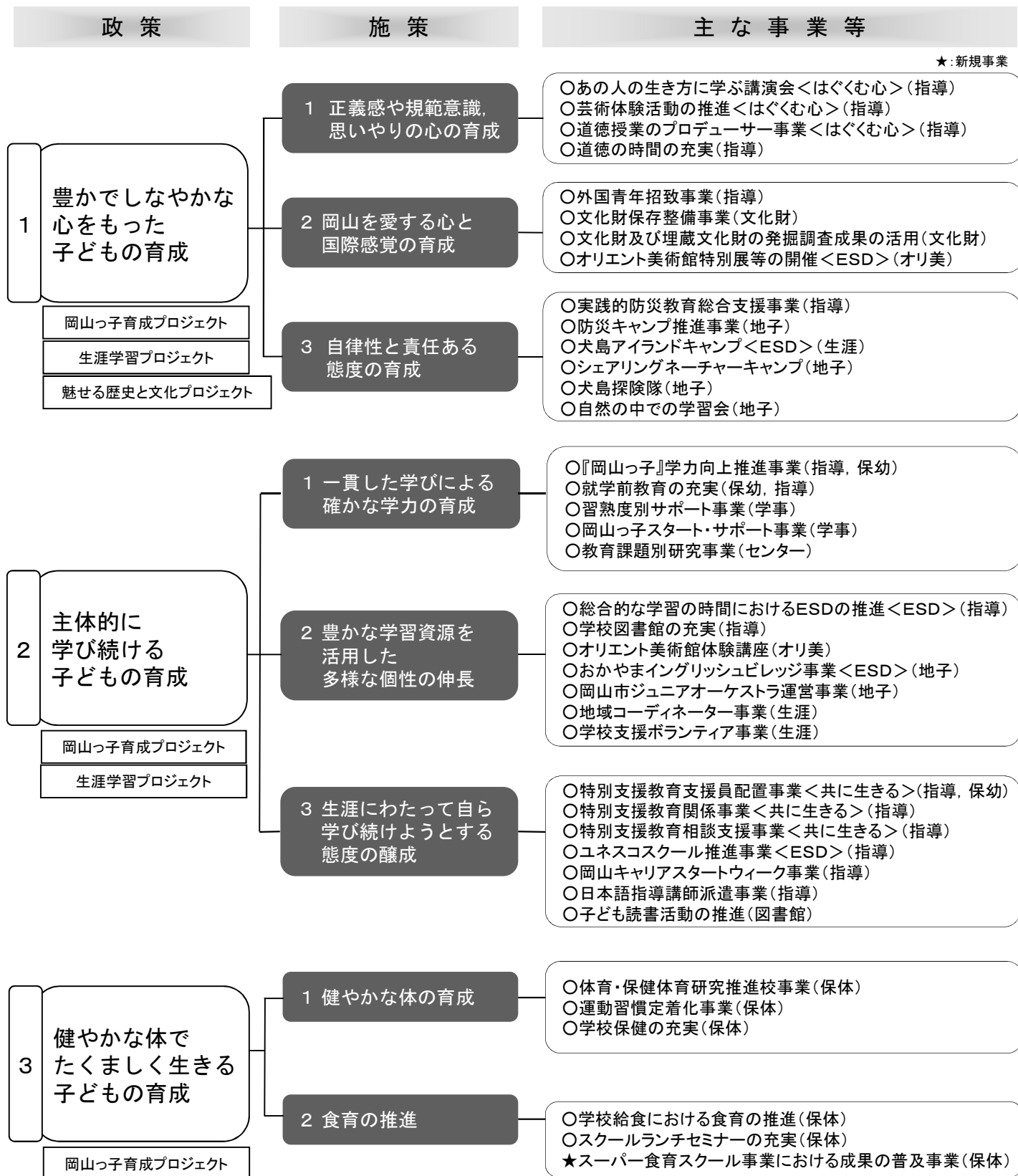

★：新規事業

政策名の下に、岡山市都市ビジョン（新・岡山市総合計画）のプロジェクト名を付し、教育振興基本計画との関連を示しています。

政 策

施 策

主 な 事 業 等

★:新規事業

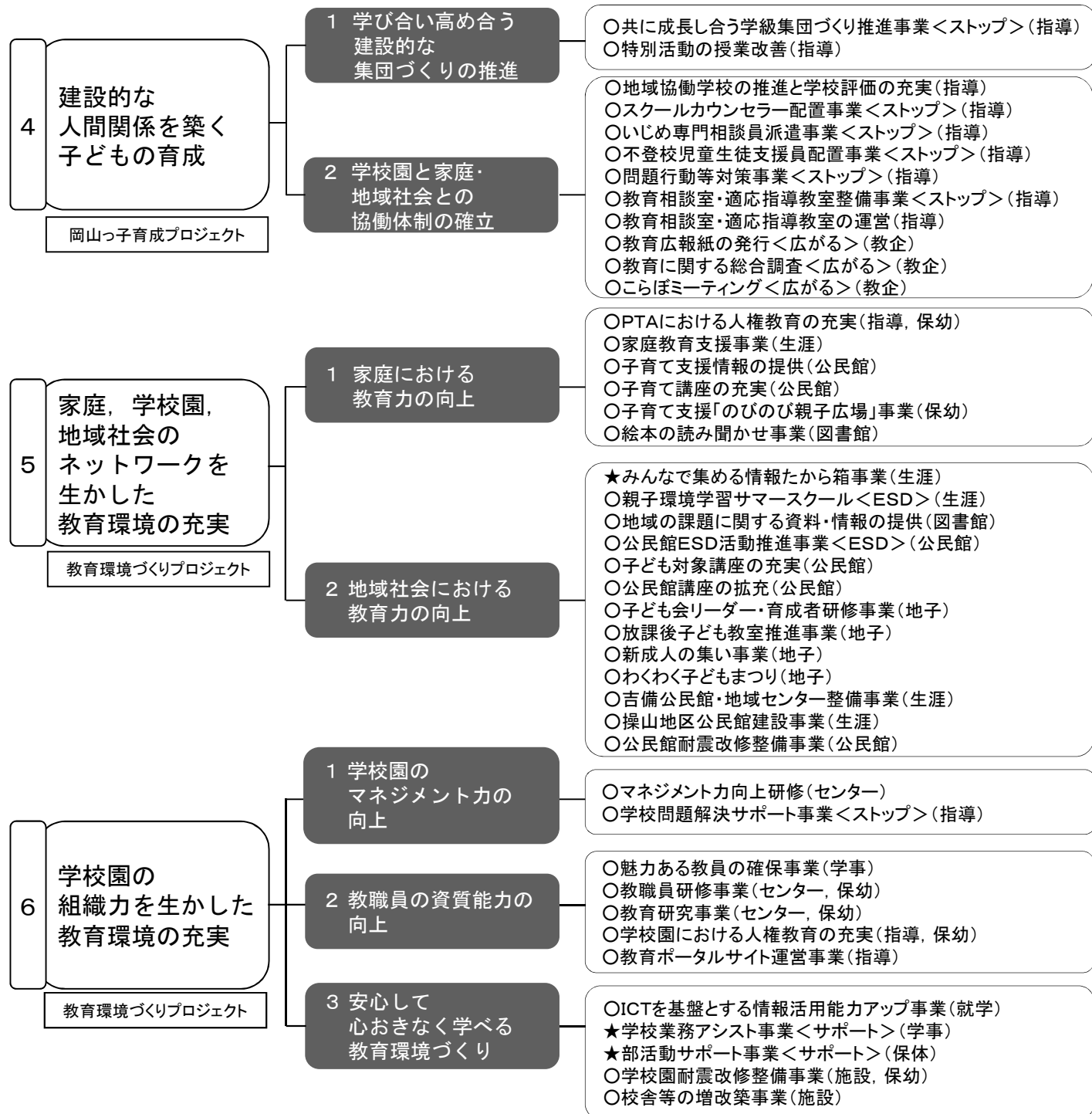

< >内は事業群名 はぐくむ心…はぐくむ心・あったかハート事業、共に生きる…共に生きる子どもを育てる障害児支援事業
ストップ…ストップ・ザ学校問題、広がる…広がる教育の輪～広報広聴活動の充実事業～
ESD…ESD推進事業、サポート…教職員サポートプロジェクト

()内は担当課 教企…教育企画総務課、施設…学校施設課、学事…学事課、就学…就学課、指導…指導課
センター…教育研究研修センター、保体…保健体育課、生涯…生涯学習課、図書館…中央図書館
公民館…中央公民館、文化財…文化財課、オリ美…オリエント美術館(以上、教育委員会事務局)
地子…地域子育て支援課、保幼…保育・幼児教育課(以上、岡山っ子育成局)

※ 主な事業等の中には、学校その他の教育施設が日常的に行っている取組も入っています。

2 主な事業

すべての事業は、本市教育の2つの理念と2つの柱に基づき実施していきます。

2つの理念 「市民協働による自立する子どもの育成」、「人権尊重の理念に基づく教育の推進」

2つの柱 「学びの高まり～岡山型一貫教育」、「学びの広がり～地域協働学校」

(1) クローズアップ

6つの政策15の施策を推進し、教育課題を計画的に解決していくためには、政策・施策ごとの事業の精選・充実はもちろんのこと、政策や施策の枠を超えた横断的かつ重点的な取組も必要です。ここでは、平成27年度の事業の中から、喫緊の教育課題に対して、横断的かつ重点的に取り組む事業を紹介します。

本年度も昨年度に引き続き、「Ⅰ 学力向上への取組の推進」「Ⅱ 学校問題の未然防止・早期解決」「Ⅲ ESDの推進」「Ⅳ 安全・安心の教育環境づくり」の4つのテーマ（教育課題）を設定しました。

Ⅰ 学力向上への取組の推進

学力向上に関する課題を「授業力」「家庭学習」「個別支援」「かかわり」という4つの観点で分類・整理し、それぞれの側面からの課題解決を図っていきます。特に本年度は、岡山市教育振興基本計画の**政策2**及び**政策6**に関わる事業を連携させながら重点的に取り組んでいきます。

Ⅱ 学校問題の未然防止・早期解決

「不登校」や「暴力行為」「いじめ」については、改善の兆しを掴みつつも、十分な解決には至っていません。これまで行ってきた「未然防止」「早期発見・早期対応」「深刻化防止」「調査研究・検証」といった4つの観点からの取組をさらに充実させていく必要があると考えます。特に本年度は、岡山市教育振興基本計画の**政策4**及び**政策6**に関わる事業を連携させながら重点的に取り組んでいきます。

Ⅲ ESDの推進

成功に終わった「ESDに関するユネスコ世界会議サイドイベント」「公民館-CLC国際会議」の成果をいかに継続、普及させていくかが課題と考えます。また、文部科学省から指定を受けて取り組んでいる「食育」の研究実践についても、今後、持続発展的な展開が求められます。特に本年度は、岡山市教育振興基本計画の**政策1～3**及び**政策5**に関わる事業を連携させながら重点的に取り組んでいきます。

Ⅳ 安全・安心の教育環境づくり

耐震化をはじめとした、安心して心おきなく学べる場について、整備の継続及び拡充を図っていく必要があります。特に本年度は、岡山市教育振興基本計画の**政策5**及び**政策6**に関わる事業を連携させながら重点的に取り組んでいきます。

なお、それぞれのテーマの課題解決に向けては、クローズアップ以外の事業も連携させながら横断的な取組を実施していきます。

＜岡山市教育振興基本計画政策一覧＞

政策1 豊かでしなやかな心をもった子どもの育成

政策2 主体的に学び続ける子どもの育成

政策3 健やかな体でたくましく生きる子どもの育成

政策4 建設的な人間関係を築く子どもの育成

政策5 家庭、学校園、地域社会のネットワークを生かした教育環境の充実

政策6 学校園の組織力を生かした教育環境の充実

I 学力向上への取組の推進

現状と課題

授業力

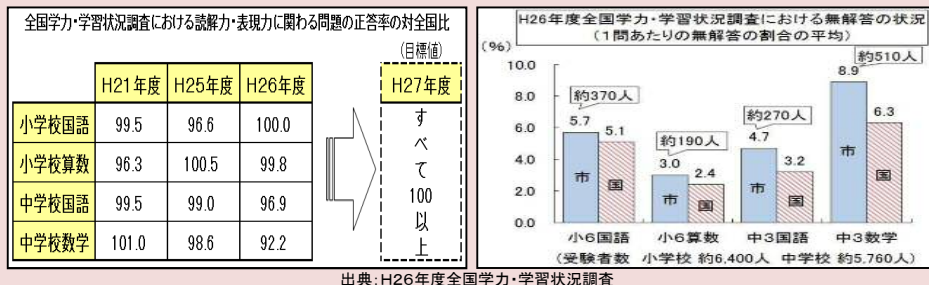

これまでに実施した各種の学力調査から、本市の児童生徒は、自分の考えやその根拠を明確に表現したり、必要な情報を読み解いて的確に示したりする力に課題があることが分かっています。

また、全国と比べて、ほとんどの問題で無解答率(何も解答していない割合)が高いのも本市の大きな課題であり、「読解力・表現力、学ぶ意欲」の向上を目指した授業づくりを徹底することが必要です。

分析に基づいた
取組の改善

家庭学習

質問内容	小学校 H25→H26 (全国平均との比較)	中学校 H25→H26 (全国平均との比較)
家で自分で計画を立てて勉強をしている	56.4%→58.8%(+2.2%)	41.8%→45.5%(+3.7%)
家で学校の宿題をしている	96.7%→97.3%(+0.8%)	86.8%→87.7%(+0.9%)
家で学校の授業の予習をしている	40.7%→40.2%(−0.5%)	30.8%→32.2%(+1.4%)
家で学校の授業の復習をしている	49.9%→51.5%(+1.6%)	38.8%→39.9%(+1.1%)

出典：H26年度全国学力・学習状況調査

家庭学習については、「家庭学習の手引き」を作成したり、子どもたちが学習計画表を作成し、自分で学習できるように指導・支援したりしてきたことの成果が見られ、前年度と比べて全体的に改善されてきています。しかし、依然としてほとんどの項目で全国平均を下回っており、本市の課題となっています。

今後も、これまでの取組を続けるとともに、子どもたちの実態を踏まえて、学校・家庭・地域がより連携を図り、宿題の与え方を含めて、子どもたちの家庭での学習環境を整えていく必要があります。

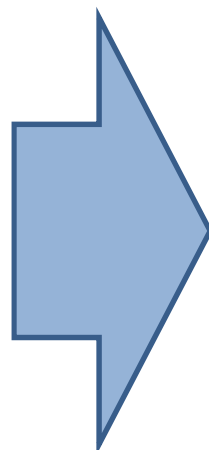

個別支援

本市では、個に応じたきめ細かな支援など、子どもの主体的な学習活動を支援する環境を充実させています。また、連続性を大切に了一貫した学び(岡山型一貫教育)を目指しており、接続期の指導で効果を上げています。

今後とも、学力の底上げにつながるよう、こうした取組を充実させる必要があります。

質問内容	教職員 (幼小中)
「中学校区内の他校園の教職員との連携を図り、校種間のつながりを大切にしたい教育活動を行っている」	83.0%

出典：H26年度岡山市の教育に関する総合調査

取組を充実させるための

環境整備

かかわり

教職員の負担感

「子どもと向き合う時間が不足」 85.7%

「勤務時間終了後も残って仕事をすることが多い」 91.8%

出典：教職員勤務負担の状況に関する調査(H24岡山市教委学事課)

質の高い授業を行うためには、すべての子どもの学習や生活状況を把握するとともに、授業に向けた教材研究を充実させなければなりません。

その第一歩として、子どもとしっかり向き合い、授業づくりに専念できる環境づくりが必要です。

重点的に取り組む事業

授業改善の向上

【拡】『岡山っ子』学力向上推進事業

キーワード
徹底

「岡山っ子学力向上推進チーム」の新設
・全国学力・学習状況調査の分析を基にする授業改善を推進
・「いきいき学校づくり」を中心に岡山型一貫教育推進をコーディネート

授業これだけは!!

研究視点の共有化

めあて提示、考え・表現する場面・授業の振り返りの設定等

まずかっとプリント

研究する姿勢の醸成

全校で実施し、誤答の分析等を授業改善に生かす

指導教諭の活躍

教員の指導力アップ

指導教諭による授業公開、自校・近隣校教員への支援

好事例に学ぶ!

学校間の切磋琢磨

小中学校の教諭、指導主事を他校・他県に派遣し、好取組を市内に広める

教育課題別研究事業

市立小中学校から研究協力校を募り、読解力・表現力等の学力向上のための指導方法等について、実践的な研究を行い、研究成果の発信と普及を図ります。

(政策2-1)

就学前教育の充実

合同研修会を開催し、岡山式カリキュラムに沿った指導方法や内容の研修及び研究協議などを保育園・幼稚園・認定こども園合同で行います。

(政策2-1)

家庭学習充実のための働きかけ

家庭学習事例集の活用

家庭との連携充実

家庭学習事例集を使った教員研修の実施と保護者啓発

スマホ等の使用のルール作り

家庭学習の時間確保

学校・保護者・児童生徒が話し合ってルール作りをする

(政策2-1)



習熟度別サポート事業

小学校2年生から6年生の算数や国語の授業において、10人未満の小さな集団による習熟度別授業を行ったり、家庭学習につなげるための放課後学習指導を行ったりすることで、児童一人一人の学力向上を図ります。

(政策2-1)

岡山っ子スタート・サポート事業

小学校1年生に対し、年間を通じて生活指導や学習指導に当たる教育支援員を配置し、小学校生活の円滑なスタートを切ることができるよう支援します。

(政策2-1)

学校支援ボランティア事業

学校園での教育活動及び土曜学習等地域での子どもの学力向上に係る取組を、保護者や地域住民、学生のような特技や趣味などを生かし支援します。

(政策2-2)

子ども一人一人を大切に生活環境づくり

【新】学校業務アシスト事業

教員が行っている業務(事務処理等)の一部をアシスト職員が行うことによって、教員が本来の専門性を生かした業務に専念することができるように支援します。

(政策6-3)

【新】部活動サポート事業

外部指導者を派遣することで、部活動顧問の教職員の負担(専門的な技術指導ができない、部活動の指導に時間が割かれる等)の軽減を行います。

(政策6-3)

子どもと向き合う時間の確保
教材研究の充実

※ これらの事業については、次のテーマ「学校問題の未然防止・早期解決」にも影響しています。

Ⅱ 学校問題の未然防止・早期解決

現状と課題

不登校

不登校児童の出現率(小学校)

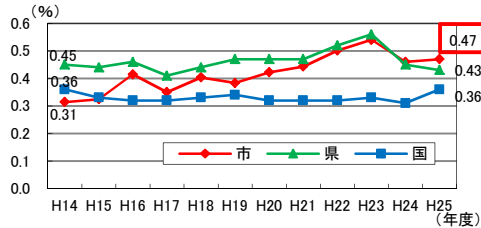

出典: 児童生徒の問題行動等生徒指導上の諸問題に関する調査(文部科学省)
※出現率…全在籍児童に対する不登校児童の割合

不登校生徒の出現率(中学校)

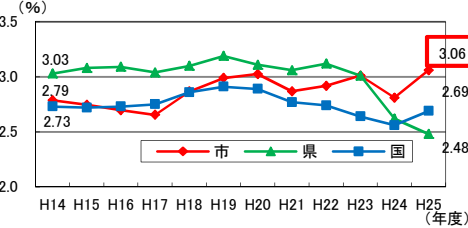

出典: 児童生徒の問題行動等生徒指導上の諸問題に関する調査(文部科学省)
※出現率…全在籍生徒に対する不登校生徒の割合

岡山市教育振興基本計画における施策の成果指標の目標
H27年度 0.37%以下
(不登校児童の出現率)

岡山市教育振興基本計画における施策の成果指標の目標
H27年度 2.77%以下
(不登校生徒の出現率)

問題行動等を減少させ、学びの場を充実させるためには、「未然防止」「早期発見・早期対応」「深刻化防止」といった観点からの取組の充実とともに、

暴力行為

暴力行為の推移(小学校)
1,000人当たりの暴力行為の発生件数

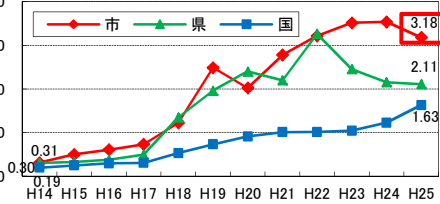

出典: 児童生徒の問題行動等生徒指導上の諸問題に関する調査(文部科学省)
※H18以降の「調査実施上の留意点」に、軽微な行為も計上することが明記された。

暴力行為の推移(中学校)
1,000人当たりの暴力行為の発生件数

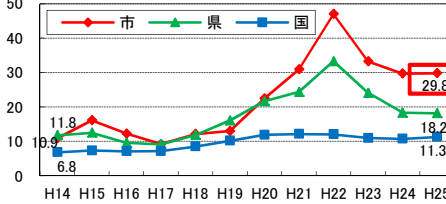

出典: 児童生徒の問題行動等生徒指導上の諸問題に関する調査(文部科学省)
※H18以降の「調査実施上の留意点」に、軽微な行為も計上することが明記された。

岡山市教育振興基本計画における施策の成果指標の目標
H27年度 小 2.53以下 中 31.4以下
(1,000人当たりの暴力行為の発生件数)

効果的な解決につなげるための諸問題の背景について「調査研究・検証」が必要です。

いじめ

いじめの認知件数(市)と解消率の推移(小学校)

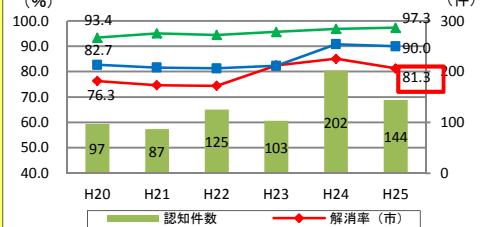

出典: 児童生徒の問題行動等生徒指導上の諸問題に関する調査(文部科学省)

いじめの認知件数(市)と解消率の推移(中学校)

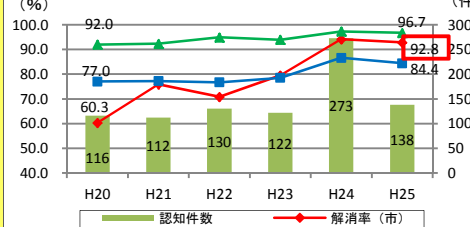

出典: 児童生徒の問題行動等生徒指導上の諸問題に関する調査(文部科学省)

岡山市教育振興基本計画における施策の成果指標の目標
H27年度 94%以上(小学校、中学校共に)
(いじめの解消率)

ストップ・ザ学校問題ー学びの場充実事業ー

未然防止

共に成長し合う学級集団づくり推進事業

(政策4-1)

学級適応感を測る検査(hyper-QU, ASSESS等)を活用することで子ども理解を深め、よりよい集団づくりを行うことで、子ども同士のトラブルや問題行動等の未然防止を図ります。

早期発見・早期対応

【拡】スクールカウンセラー配置事業

(政策4-2)

臨床心理士などの心の専門家を配置し、専門的な相談支援の実施により課題を整理し、本来持っている解決力を引き出すことで、子どもやその保護者の抱えている課題の早期解決を図ります。

不登校児童生徒支援員配置事業

(政策4-2)

不登校の兆候が見られる子どもに、家庭訪問や別室登校等の支援を行うことで、登校意欲を促進し早期解決を図ります。

いじめ専門相談員派遣事業

(政策4-2)

いじめ専用ダイヤルを設置し、専門相談員によるいじめの対応に関する助言や緊急的・継続的相談支援を行い、早期発見・早期解決を図ります。

深刻化防止

学校問題解決サポート事業

(政策6-1)

解決困難な学校問題について、弁護士や精神科医師等の専門相談員による助言・支援を得ながら解決するとともに、研修等を実施し、学校の対応力の向上を図ります。

教育相談室・適応指導教室整備事業

(政策4-2)

不登校児童生徒の減少及び学校復帰、社会的自立を目指し、教育相談室・適応指導教室の体制強化を行います。

【拡】問題行動等対策事業

(政策4-2)

問題行動等対策委員会を開催し、問題行動等の要因の洗い出しや有効な対策についての審議、いじめの重大事態の調査を行います。

調査研究・検証

学びの場充実

問題行動等の減少

《問題行動等の背景》

- ・コミュニケーション力の不足
- ・人間関係調整能力の低下



子ども同士の関係希薄化や子ども間のトラブルの増加

- ・ストレス耐性の脆弱さ



困難さを克服する力の不足

- ・以前にはなかった解決困難な事案の増加



解決のために要する時間と精神的な負担の増大

Ⅲ ESDの推進

現状と課題

ESDに関するユネスコ世界会議サイドイベント(ユネスコスクール)

実践発表や実践を通じた他校や国内外のESD実践者との交流がより刺激となり、自分たちの活動の意欲がさらに高まってきています。

国内外の実践者などとの児童生徒の直接交流を通してつながりができました。

H23	H24	H25	H26
16校	31校	43校	51校

(ユネスコスクール加盟校+申請中学校+申請準備校の累計)



継続

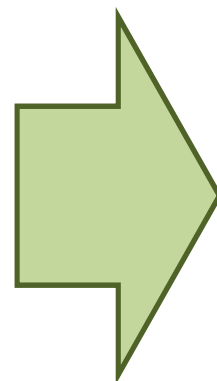

普及

公民館-CLC国際会議

29ヶ国約650人の方の参加があり、分科会場となった公民館では、通常の活動紹介や住民との交流もありました。

参加者全員の議論を経て、公民館-CLC※の取組が持つ、持続可能な社会づくりのための重要性と、これからやるべきことを「岡山コミットメント(約束)2014」としてまとめました。

※CLC(Community Learning Center): アジア地域のユネスコが設置を推奨し、タイやインドネシア、ベトナムなどの諸国に設置が進んでいる地域の学習拠点で、日本の公民館に近い性格を持っています。



食育の推進

文部科学省から「スーパー食育スクール事業」の指定を受けた岡山市立操南中学校において、「食育による食生活の改善と学力向上」へつなげる取組を実践しました。



(食育サミットの様子)

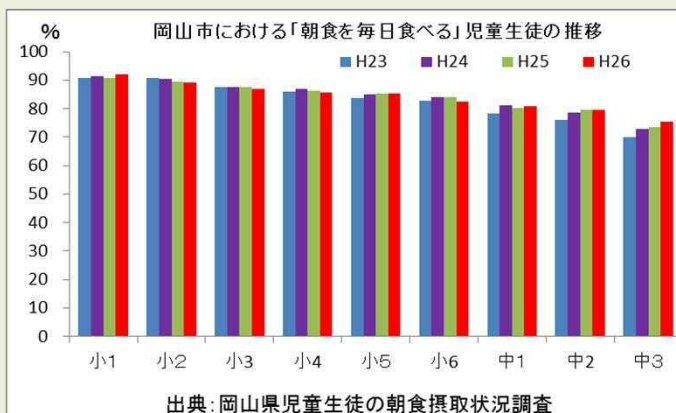

朝食の摂取率は学年が上がるにつれて低くなっていることから、学校での食育の推進はとても重要です。各校の食育の効果として少しずつ改善もみられ、取組の継続及び家庭への啓発が必要です。

重点的に取り組む事業

ESD(持続可能な開発のための教育)とは

世界中のすべての人々が将来の世代にわたって安心して暮らせる社会を実現するために必要な知識や能力などを育成するための教育です。

学校教育でのESD

【拡】ユネスコスクール推進事業

地域と協働して行う活動や、中学校区での一貫した教育実践によって市立全校でのESDの取組の充実・発展を図ることができるよう、ESD研修会を実施します。また、ESD推進拠点であるユネスコスクール間の交流を推進します。(政策2-3)

総合的な学習の時間におけるESDの推進

ESDに関する総合的な学習の時間において、指導に役立つ情報を提供したり、年間指導計画の位置づけの在り方について研修したりして授業改善に役立てます。(政策2-2)

教育機関のESD

公民館ESD活動推進事業

ESDに関する学習機会を提供するとともに、NPO、NGOなどと協働したアジア地域のCLC関係者の受け入れにより、公民館活動を通じた国際貢献や学び合いを進めていきます。また、「共生のまちづくり」への住民理解とESD活動への参加促進に取り組み、「ESD推進のための公民館-CLC国際会議」で採択された岡山コミットメント(約束)2014を具体化します。(政策5-2)

オリエント美術館特別展等の開催

独自性の高い文化コンテンツの発信により、岡山の文化水準を高めるとともに、市内外からの来館者による交流の促進を目指すために、古代エジプト、メソポタミア等のオリエント文化の特別展を開催します。また、これらを題材とした講演会やワークショップ等の開催等を通じて、私たちの暮らしとの比較、多文化理解、平和の必要性等、持続可能な社会づくりに向けた新たな「気づき」の促進を図ります。(政策1-2)

社会教育でのESD

犬島アイランドキャンプ

自然環境への関心を高め、自然の大切さを実感できるよう、夏休みに小学生を対象に2泊3日で様々な自然体験活動を行います。その活動を通して、自主性や協調性などの人間性を育てていきます。(政策1-3)

おかやまイングリッシュビレッジ事業

小学校5、6年生を対象に、イングリッシュビレッジ(英語村)に見立てた旧福谷小学校で外国人と英語でコミュニケーションを取りながら、外国文化・生活の体験や自然体験活動等を行います。英語に慣れ親しむことで英語力を向上させるとともに、自主性や協調性を育成し、国際交流や異文化への理解を深めていきます。(政策2-2)

親子環境学習サマースクール

自然環境への関心を高め、自然の循環や生物多様性に対する理解を深めていけるよう、小学校4年生から6年生の児童とその家族を対象に様々な自然体験活動を行います。(政策5-2)

食育

【新】スーパー食育スクール事業における成果の普及事業

各学校での食育の一層の充実を図るため、スーパー食育スクール事業で得られた成果を基に、身体測定機器を活用するなど、児童生徒の食への興味関心や健康意識を高め、食生活・生活習慣をよりよいものにしていきます。(政策3-2)

IV 安全・安心の教育環境づくり

現状と課題

耐震化

児童生徒や地域住民などの生命の安全を確保するために、校舎の耐震性の確保について、重点的かつ計画的な取組を進めています。

	～H22	H23	H24	H25	H26
学校施設全体の耐震化率(%)	耐震化診断中のため未把握	65.8	72.9	74.6	79.1

典拠資料：市教育委員会事務局学校施設課調べ

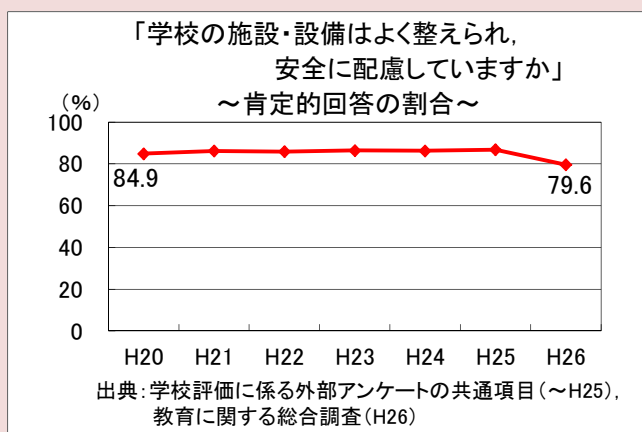

安心して学べる教育環境の整備に向け、耐震改修整備などの取組に重点的に取り組んでおり、保護者の安全に対する教育環境の満足度では約8割以上が肯定的です。

児童生徒の生命の安全を確保するためにも、また、災害時の地域の避難拠点として機能させるためにも、可能なかぎり期間を圧縮した全体計画と執行体制の強化の下、校舎の耐震化を計画的に進める必要があります。

また、市民に身近な生涯学習の場としての公民館の耐震改修整備を進める必要があります。

継続

拡充

公民館の整備

地域住民の学びの場となっている公民館について、公民館のない中学校区への新築や耐震改修等が必要となっています。

学校のICT環境の整備

ICT基盤の整備を終え、その活用に向けての授業支援ソフト・校務支援システムの導入などさらなるICT環境の整備が必要となっています。

重点的に取り組む事業

地震などの災害に備えるための整備

【拡】学校園耐震改修整備事業

大規模災害時の児童生徒の生命の危機を回避し、安全・安心な学校づくり、教育環境の向上を図るため、校舎の耐震化を推進します。

<H27年度耐震補強工事予定校>

吉備東幼
清輝小、庄内小、中山小、福田小、芳泉小
福渡小、富山小、可知小、千種小、南輝小
旭操小、彦崎小
中山中、光南台中、高松中、御南中
旭東中、福田中、上道中

<H27年度耐震改築工事予定校>

西小、西大寺小、鹿田小
操山中、岡北中、桑田中、岡輝中、瀬戸中



(政策6-3)

【拡】公民館耐震改修整備事業

市民に身近な生涯学習の場としての公民館施設61館(分館24館含む)のうち、旧耐震基準で建築された30館の耐震診断を行い、必要性の高い施設から耐震改修整備を進めます。

(政策5-2)

年度	計画
H25年度～H26年度	30館(分館16館含む)耐震診断
H27年度～H28年度	耐震診断結果による改修等の設計
H28年度～H30年度	改修工事

吉備公民館・地域センター整備事業

H27年度中の完成を目指し、吉備公民館と吉備地域センターを現地に合築により整備します。

(政策5-2)

公民館の整備

【拡】操山地区公民館建設事業

中央公民館廃止に伴い、新たに操山中学校校区に地区公民館を整備します。H26年度に用地取得と基本構想を策定し、H27年度は基本・実施設計を行います。

(政策5-2)

年度	計画
H26年度	基本構想策定
H27年度	基本・実施設計
H28年度～H29年度	用地再取得、新築工事
H30年度	開館

学校のICT環境

【拡】ICTを基盤とする情報活用能力アップ事業

情報リテラシーを高め、情報モラルを身につける学習活動が効率的・効果的に行われるように、パソコン教室等の環境を整備します。また、校務の効率化により「教職員が子どもと向き合う時間をより多く確保」できるよう、教職員へのパソコン配備、学校ICTヘルプデスクの設置、校務支援システムの導入等を行います。校務支援システムは、今年度から成績関連機能の稼働を開始します。

(政策6-3)

Ⅳ 資 料 編

1 学校教育

(1) 学校園関係資料

ア 岡山市内学校園一覧

【幼稚園】（市立65園，国立1園，私立13園）

園 名	所 在 地	園 長 名	電 話	設 立 年 月
<市立>				
足 守	北区足守1588番地1	小原 洋子	295-1660	明21. 2
伊 島	北区いずみ町9番18号	岡野 展子	252-3682	大11. 4
中 山	北区一宮638番地4	〔認定こども園へ移行〕		昭 2. 9
今	北区今七丁目16番43号		241-6819	昭15. 3
馬 屋 下	北区大窪50番地1	石田 和子	284-0409	昭27. 4
		高田 恵子		
大 元	北区大元上町9番18号	谷 尚子	243-5070	昭49. 4
野 谷	北区栢谷1722番地	藤原 史子	294-3230	昭42. 4
加 茂	北区加茂1104番地1	今村 恵子	287-5313	昭17. 4
御 野	北区北方四丁目1番1号	川上 宏美	222-0075	昭 2. 4
鯉 山	北区吉備津1736番地5	藤井 多恵	287-5820	昭22. 10
三 門	北区下伊福西町1番30号	高見美恵子	253-3770	昭42. 9
牧 石	北区玉柏2094番地2	三宅千加子	228-2499	昭50. 4
大 野	北区大安寺南町二丁目8番23号	三杉 景子	252-1770	昭27. 9
鹿 田	北区大供表町16番10号	藤本 敬子	223-4943	昭 3. 4
石 井	北区富町二丁目9番30号	岡 しきぶ	252-4051	大15. 9
馬 屋 上	北区富吉2945番地7	〔休 園〕		昭34. 4
吉 備 西	北区撫川1243番地2		293-0148	昭 9. 4
岡 南	北区七日市西町1番20号	忠田 温子	223-1051	昭 8. 4
平 津	北区檜津2232番地2	齋藤 千重子	284-0410	昭27. 4
吉 備 東	北区庭瀬210番地2	藤田 京子	293-1094	明23. 2
		近藤 仁実		
桃 丘	北区芳賀5112番地2	栗田久美子	284-7374	昭60. 4
陵 南	北区東花尻266番地1	水内 裕子	293-4455	昭58. 4
御 津	北区御津金川476番地	〔認定こども園へ移行〕		平16. 4
庄 内	北区三手15番地1		287-5305	昭37. 4
岡山中央	北区弓之町9番2号	山崎 順子	223-9864	平15. 4
		山本 智子		
横 井	北区横井上194番地	中川 久子	294-4249	昭41. 4
旭 東	中区門田屋敷本町1番5号	小山 典久	272-1859	明24. 4
三 勲	中区国富一丁目7番13号	原田 利枝	272-0526	大15. 4
旭 操	中区倉富171番地2	松本 敦子	276-1347	昭55. 4
高 島	中区国府市場131番地	小松原玲子	275-1163	大14. 5
竜 之 口	中区四御神266番地	奥山 淑子	279-4677	昭56. 4
幡 多	中区高屋220番地3	安藤 明美	272-3460	大14. 5
旭 竜	中区中島50番地1	延堂 雅弘	275-2493	昭54. 4
財 田	中区長岡138番地2	水野 光恵	279-0274	大13. 4
宇 野	中区原尾島一丁目7番11号	里 真佐子	272-1722	大13. 4
平 井	中区平井三丁目927番地1	近藤百合恵	277-2124	昭49. 4
富 山	中区福泊233番地	武田 直美	277-7709	大14. 7
操 南	中区藤崎65番地5	熊岸 鏡子	277-7434	昭 8. 4
操 明	中区藤崎721番地3	成田 恭子	276-1682	平 8. 4
可 知	東区可知一丁目390番地	重松希代子	943-3542	大14. 4

西大寺南 開成 太伯 古都 角山	東区金岡西町４３５番地１ 東区金田１５２１番地１ 東区神崎町２６番地 東区古都宿４５３番地１ 東区才崎３６０番地１	馬場 昭夫 山内 隆彦 〔認定こども園へ移行〕 谷本 洋子 吉信 雅庸	942-3231 948-2008 279-1405 297-4344	昭12. 4 昭12. 4 大14. 5 昭28. 4 昭16. 4
西大寺 豊 芥子山 大宮 幸島	東区西大寺上一丁目19番23号 東区西大寺川口２７９番地 東区西大寺松崎１４４番地１ 東区下阿知８９１番地 東区水門町５５８番地１	青木 博子 小合 武志 有森 美子 〔休 園〕 石原 英司	942-4376 942-3262 943-7480 946-8629	明44. 8 昭28. 4 昭55. 4 昭23. 11 大15. 4
御休 千種 江西 雄神 朝日	東区西祖１８７番地１ 東区瀬戸町鍛冶屋178番地1 東区瀬戸町下２８６番地１ 東区富崎６７１番地 東区西片岡６７１番地１	重松 恵子 滝澤 一恵 中山 浩子 三宅 基嗣 〔休 園〕	297-4329 953-1345 952-1320 942-2779	昭18. 4 昭 6. 4 昭41. 4 大12. 1 大15. 4
浮田 平島 政田 甲浦 芳田	東区沼１１８９番地２ 東区東平島１２６９番地３ 東区政津９６１番地１９ 南区飽浦３２２番地 南区泉田４１１番地	安藤 政子 矢野 麻里 井上 喜雄 大塚 仁 生田 人美	297-2071 297-4314 948-2049 267-3593 241-0892	昭22. 9 昭26. 4 大13. 4 昭41. 4 昭 9. 2
浦安 灘崎 小串 福田 平福	南区浦安本町２０４番地３ 南区片岡１８８番地 南区小串３４８番地 南区古新田１１９０番地１ 南区平福二丁目４番７号	戸田 人美 〔認定こども園へ移行〕 〔休 園〕 三宅 一恵 尾崎 尚子	262-0259 282-2840 264-2463	昭31. 4 平19. 4 昭 5. 4 昭28. 4 昭53. 4
福浜 芳泉 芳明 妹尾	南区福富東二丁目１番１号 南区芳泉三丁目２番５号 南区万倍９８番地 南区箕島１０２４番地２	藤村 信子 田部 永子 六車 千恵 片岡 真理	262-1621 263-1768 241-8821 281-2010	昭28. 10 昭53. 4 昭58. 4 昭51. 4
<国立> 岡山大学 教育学部附属	中区東山二丁目９番２０号	梶谷 信之	272-0260	
<私立> 岡山聖園 岡山聖園マリア 内山下 あけぼの つしま	北区清輝橋三丁目８番２６号 北区天神町６番３４号 北区丸の内二丁目６番５号 南区築港栄町２番地３ 北区津島南一丁目３番９号	日暮 操 日暮 操 河原 智美 由良 眞言 光岡美恵子	232-1771 223-6447 222-5675 262-1309 252-0171	
ノートルダム清心 女子大学附属 第一ひかり 第三ひかり 山陽学園 短期大学附属 中仙道	北区伊福町二丁目１６番９号 南区築港新町二丁目17番10号 南区浦安本町３番地 中区平井一丁目13番69号 北区中仙道二丁目10番17号	大谷 文彦 永倉 正嗣 永倉 正嗣 濱田 栄夫 虫明 安子	253-4780 262-2602 263-7492 273-7247 241-5558	

朝 日 塾 のぞみベレデック 御 南	南区万倍 30 番地 20 東区上道北方 590 番地 北区今保 247 番地 1	岡崎多美子 後藤 尚美 虫明 安子	243-4111 279-9850 805-2588	
--------------------------	---	-------------------------	----------------------------------	--

【小学校】（市立 91 校[うち分校 2]，国立 1 校，私立 3 校）

学校名	所在地	校長名	電話	設立年月
<市立>				
足 守	北区足守 789 番地	高見 昭好	295-0058	明 6. 2
伊 島	北区伊島町一丁目 6 番 6 号	青山 順子	252-2251	明 7. 9
中 山	北区一宮 702 番地	徳永 充生	284-0014	明 8. 8
御 南	北区今保 243 番地 3	國府島知子	243-2461	平 6. 4
蛭 明	北区大井 360 番地	後藤 緑	295-0142	平23. 4
大 元	北区大元上町 9 番 43 号	深井 文雄	241-8562	昭48. 4
野 谷	北区栢谷 259 番地 1	藤原 史子	294-3609	明 6. 4
鯉 山	北区吉備津 1444 番地	中尾 一郎	287-3024	明 6. 4
岡 南	北区岡南町二丁目 4 番 5 号	西森 治行	225-3526	昭 7. 7
石 井	北区寿町 2 番 8 号	後閑 智美	252-5151	明28. 4
三 門	北区下伊福西町 5 番 37 号	小橋 豊	252-2721	昭28. 4
清 輝	北区新道 1 番地	河本 明	225-4875	明 5. 9
福 渡	北区建部町川口 1302 番地	牧平 芳明	722-2111	昭52. 4
建 部	北区建部町富沢 366 番地	劔持美和子	722-0073	明 6. 4
竹 枝	北区建部町吉田 1504 番地	竹井 誠	722-0818	明41. 4
牧 石	北区玉柏 2108 番地	三宅千加子	228-0036	明 8.11
大 野	北区大安寺南町二丁目 8 番 36 号	上岡 弘明	252-1722	明27. 7
鹿 田	北区大供表町 16 番 50 号	奥山 優	225-4646	明26.12
津 島	北区津島本町 19 番 1 号	菅野 和良	253-3250	昭46. 4
加 茂	北区津寺 517 番地	今村 恵子	287-2077	明27. 4
馬 屋 上	北区富吉 2944 番地 2	沼野みどり	294-3602	明 7. 6
御 野	北区中井町一丁目 6 番 34 号	太田 昌孝	225-3675	明28. 4
西	北区中仙道一丁目 18 番 20 号	吉田 久夫	241-0936	昭34. 4
平 津	北区檜津 738 番地 1	藤田 京子	284-0010	明 8. 1
吉 備	北区庭瀬 256 番地	有國 肇	293-0002	明 6. 4
桃 丘	北区芳賀 5111 番地 22	岡 浩一	284-7668	平 2. 4
陵 南	北区東花尻 241 番地 1	平坂 正夫	292-0023	昭55. 4
馬 屋 下	北区松尾 105 番地 1	高田 恵子	284-0407	明23. 4
御 津	北区御津宇垣 1212 番地	濱 浩子	724-1721	平13. 4
五 城	北区御津新庄 3055 番地	岩崎 明雄	724-0404	明36. 1
御 津 南	北区御津野々口 1616 番地	小野 敏弘	724-1131	昭45. 4
庄 内	北区三手 336 番地 2	則武 尚子	287-2014	明28. 4
岡山中央	北区弓之町 9 番 27 号	能井 俊二	234-7750	平17. 4
横 井	北区横井上 178 番地	安井 正郎	294-2303	大 4. 5
旭 東	中区門田屋敷本町 1 番 17 号	小山 典久	272-5168	明 5. 9
旭 操	中区倉富 160 番地	齋藤 直樹	276-2371	昭54. 4
高 島	中区国府市場 131 番地	西岡 清	275-0069	明 5. 9
竜 之 口	中区四御神 266 番地	佐々木康二	279-4675	昭56. 4
幡 多	中区高屋 254 番地	垣内 志織	272-1776	明 9. 2
三 敷	中区徳吉町一丁目 1 番 21 号	岡田 英三	272-3141	大11. 3

財田	中区長岡 5 8 番地 2	服部 誠	279-0022	明 9.10
宇野	中区原尾島一丁目 9 番 1 号	藤井 肇	272-5281	明20. 9
平井	中区平井四丁目 1 9 番 5 2 号	近藤 博	277-7204	昭26. 4
富山	中区福泊 2 3 3 番地	佐藤 義則	277-7221	明15. 6
操南	中区藤崎 4 5 番地	梶元 達也	277-7127	明 6. 2
操明	中区藤崎 7 2 1 番地 3	山本 孝治	276-0331	平 8. 4
旭竜	中区八幡 8 番地 1	延堂 雅弘	275-0130	昭52. 4
可知	東区可知一丁目 8 3 番地 2	渡邊 元也	942-3555	明 6. 4
西大寺南	東区金岡西町 4 3 5 番地 1	馬場 昭夫	942-2074	明 9. 2
開成	東区金田 1 5 2 4 番地	山内 隆彦	948-2042	明21. 5
大宮	東区上阿知 9 6 7 番地	小鉄 敏江	946-8403	明 6. 5
太伯	東区神崎町 8 6 0 番地	小林 巧	946-8062	明 6. 5
古都	東区古都宿 4 5 3 番地 1	宮本由美子	279-0616	明 5. 8
角山	東区才崎 3 8 9 番地	吉信 雅庸	297-2378	明 7. 4
西大寺	東区西大寺上一丁目 1 9 番 2 1 号	有森 貢	942-2155	明22. 4
豊	東区西大寺川口 1 3 0 番地 2	小合 武志	942-2800	明17. 7
芥子山	東区西大寺松崎 9 7 番地	小林 誠	943-8570	昭54. 4
城東台	東区城東台西三丁目 6 番 3 号	原田 康宏	208-6430	平12. 4
幸島	東区水門町 5 7 1 番地	石原 英司	946-8066	明 6. 9
御休	東区西祖 1 7 9 番地	重松 恵子	297-2031	明 6. 3
江西	東区瀬戸町江尻 1 3 9 9 番地 2	河原 浩美	952-0033	明20. 9
千種	東区瀬戸町鍛冶屋 3 9 1 番地	杼元 哲哉	953-0604	明20. 4
雄神	東区富崎 2 1 8 番地	三宅 基嗣	942-3237	明23. 4
朝日	東区西片岡 8 3 番地	西 弘子	947-0022	明 7. 9
浮田	東区沼 1 7 2 5 番地	浅井 宏史	297-2017	明25.10
平島	東区東平島 1 2 9 3 番地	古川 治郎	297-3037	明25. 9
政田	東区政津 8 5 0 番地	井上 喜雄	948-3406	明 5. 5
甲浦	南区飽浦 2 5 0 番地	大塚 仁	267-2306	明 6. 4
芳田	南区泉田 4 0 8 番地	土井 幸浩	241-6900	明29. 4
浦安	南区浦安本町 9 5 番地	高次 晴恵	264-7469	昭24. 3
灘崎	南区片岡 1 0 9 1 番地	長瀬 尚樹	362-0052	明40. 4
迫川分校	南区迫川 1 0 9 4 番地	〃	362-0568	明45. 4
七区	南区北七区 6 1 番地 3	池原 繁延	362-0171	昭42. 4
小串	南区小串 3 3 7 9 番地	難波 祝子	269-2014	昭 6. 4
小福	南区古新田 1 0 9 5 番地	米倉 伸幸	282-1136	明 6. 3
妹尾	南区妹尾 1 3 5 3 番地	林 仁志	282-1170	明 6. 3
曾根	南区曾根 1 3 9 番地 2	鈴木 学	298-2006	明 6. 6
福島	南区立川町 3 番 3 7 号	福田 博雅	264-3151	昭27. 4
興除	南区中畦 5 9 3 番地	山本 佳生	298-2010	明 6. 4
南輝	南区南輝三丁目 6 番 9 号	高塚 憲治	263-5800	昭48. 4
東疇	南区東畦 6 5 6 番地 2	服部由利子	282-0900	明 5. 8
彦崎	南区彦崎 2 6 4 2 番地	薄 茂樹	362-1179	明 8. 3
平福	南区平福一丁目 7 番 1 号	西岡 里江	263-7621	昭50. 4
福浜	南区福富東一丁目 1 番 1 号	青木 将	262-0145	明26.10
第一藤田	南区藤田 3 4 9 番地	荻野 克己	296-2877	明45. 4

第二藤田	南区藤田 5 9 5 番地	谷藤 泰臣	296-3129	明45. 4
第三藤田	南区藤田 1 7 5 7 番地	矢吹 憲策	296-2479	昭28. 1
芳 泉	南区芳泉三丁目 2 番 3 号	坂根 清貴	264-6706	昭53. 4
ひばり分校	南区泉田四丁目 8 番 1 0 号	〃	265-1230	平 2. 4
芳 明	南区万倍 1 番地	赤堀 裕嗣	241-4005	昭57. 4
箕 島	南区箕島 2 3 8 4 番地	濱本 豊	282-0279	明 6. 3
＜国立＞ 岡山大学 教育学部附属	中区東山二丁目 1 3 番 8 0 号	河田 哲典	272-0511	
＜私立＞ ノートルダム清心 女子大学附属	北区伊福町二丁目 1 6 番 9 号	服部 和也	252-1486	
朝 日 塾	北区吉宗 8 5 6 番地	斉藤 輝三	294-5400	
就 実	中区東川原一丁目 6 番 1 号	森 熊男	271-8328	

【中学校】（市立 3 8 校，国立 1 校，県立 1 校，私立 5 校）

学校名	所 在 地	校 長 名	電 話	設立年月
＜市立＞				
足 守	北区大井 3 6 0 番地	藤原 孝憲	295-0250	昭38. 4
岡 輝	北区岡町 1 2 番 1 7 号	片山安基夫	224-0358	昭22. 4
中 山	北区辛川市場 1 5 9 番地	濱本 琢也	284-0038	昭22. 4
石 井	北区下伊福上町 1 0 番 9 号	小林 洋	252-1165	昭22. 4
高 松	北区高松原古才 3 0 番地	藤井 禎介	287-2052	昭22. 4
建 部	北区建部町建部上 7 3 4 番地	津島 正治	722-0517	昭45. 4
御 南	北区田中 5 8 1 番地	小野 恭弘	241-3357	昭22. 4
京 山	北区津島京町一丁目 7 番 1 号	草加 充康	254-2797	昭49. 4
岡 北	北区津島東一丁目 1 番 1 号	難波 玲子	252-3256	昭22. 4
吉 備	北区庭瀬 1 0 3 番地	吉田 万里子	293-0003	昭22. 4
岡山中央	北区蕃山町 6 番 1 0 号	橋本 拓治	225-0151	平11. 4
桑 田	北区東島田町二丁目 3 番 3 5 号	山崎 克磨	224-5836	昭22. 4
御 津	北区御津宇垣 1 2 2 7 番地	前田 潔	724-0541	昭33. 9
岡山後楽館	北区南方一丁目 3 番 1 5 号	浅川 弘美	226-7100	平11. 4
香 和	北区吉宗 5 9 0 番地	佐伯 清	294-2009	昭22. 4
竜 操	中区赤田 1 8 8 番地 1	堀井 博司	272-9696	昭46. 4
操 山	中区国富三丁目 1 1 番 1 号	藤島 文雄	272-2248	昭22. 4
高 島	中区賞田 1 9 0 番地 1	桑本 祐介	275-2882	昭56. 4
緑ヶ丘	中区平井二丁目 2 5 7 2 番地	難波 邦彦	272-5025	平21. 4
操 南	中区藤崎 1 3 0 番地 2	正保 雄策	277-7281	昭22. 4
東 山	中区御幸町 1 3 番 3 号	阿部 哲哉	272-2168	昭22. 4
富 山	中区海吉 1 4 6 2 番地 5	江口 峰男	277-2812	昭61. 4
旭 東	東区大多羅町 2 7 6 番地	山下 道德	942-2644	昭22. 4
上 南	東区金田 7 2 2 番地	東田 幸治	948-3403	昭22. 4
山 南	東区北幸田 5 0 9 番地 1	下村 和男	946-8102	昭22. 4
西 大 寺	東区西大寺上一丁目 20 番 60 号	梶原 敏	942-3818	昭22. 4
瀬 戸	東区瀬戸町瀬戸 4 4 4 番地	河合 賢一	952-0027	昭22. 4
上 道	東区南古都 7 1 4 番地	藤井 隆	297-2004	昭22. 4
光 南 台	南区飽浦 3 9 0 番地	人見 純男	267-2046	昭22. 4

灘 崎	南区片岡 7 7 0 番地	原田 真一	362-0073	昭22. 4
妹 尾	南区妹尾 1 2 1 2 番地	延原まどか	282-1144	昭22. 4
福 南	南区築港ひかり町10番35号	大月 康嗣	264-5490	昭52. 4
芳 田	南区当新田 4 6 8 番地 1	馬場 善久	241-0533	昭59. 4
興 除	南区中畦 5 8 9 番地 4	嘉原 典彦	298-2034	昭22. 4
藤 田	南区藤田 4 0 0 番地	池葉須智之	296-2126	昭22. 4
芳 泉	南区芳泉三丁目 2 番 1 号	正本 巧也	264-9081	昭55. 4
福 浜	南区三浜町二丁目 3 番 2 6 号	三上政誉志	262-1178	昭22. 4
福 田	南区山田 5 4 4 番地 3	福島 治子	282-0370	昭23. 4
< 国立 > 岡 山 大 学 教育学部附属	中区東山二丁目13番80号	平井 安久	272-0202	
< 県立 > 岡山操山	中区浜 4 1 2 番地	松沢 克彦	272-9836	
< 私立 > 山陽女子 就 実 岡 山 岡山理科大学附属 岡山学芸館清秀	中区門田屋敷二丁目2番16号 北区弓之町 1 4 番 2 3 号 南区箕島 1 5 0 0 番地 北区理大町 1 番 1 号 東区西大寺上一丁目19番19号	塩山 啓子 竹内 美保 鷹家 秀史 河村 定彦 森 健太郎	272-1181 225-1326 282-6336 256-8517 942-3864	

【中等教育学校】（県立 1 校，私立 1 校）

学校名	所 在 地	校 長 名	電 話	
< 県立 > 岡山大安寺	北区北長瀬本町 1 9 番 3 4 号	影山 勝己	255-5013	
< 私立 > 朝 日 塾	北区御津紙工 2 5 9 0 番地	軌保 学峰	726-0111	

【特別支援学校】（国立 1 校，県立 7 校）

学校名	所 在 地	校 長 名	電 話	
< 国立 > 岡山大学教育学部 附属特別支援	中区平井三丁目 9 1 4 番地	橋ヶ谷佳正	277-7431	
< 県立 > 岡 山 盲 岡 山 聾 岡 山 支 援 岡山西支援 岡山東支援 岡山南支援 岡山瀬戸高等	中区原尾島四丁目 1 6 番 5 3 号 中区土田 5 1 番地 北区祇園 8 6 6 番地 北区田中 5 7 9 番地 東区宋甘 1 0 1 8 番地 南区内尾 7 2 1 番 3 号 東区瀬戸町江尻 1 3 2 6 番地	竹村 英一 岡本 由美 篠田 千枝 岡田 修二 黒山 靖弘 森本 克美 加藤 律子	272-3165 279-2127 275-1010 243-4535 279-3020 298-1090 952-5633	

【高等学校】（市立 1 校，県立 1 6 校，私立 9 校）

学校名	所 在 地	校 長 名	電 話	設立年月
< 市立 > 岡山後楽館	北区南方一丁目 3 番 1 5 号	上林 栄一	226-7100	平11. 4
< 県立 > 岡山朝日	中区古京町二丁目 2 番 2 1 号	田中 広矛	272-1271	

岡山操山	中区浜412番地	松沢 克彦	272-1241	
岡山芳泉	南区芳泉三丁目1番1号	豊岡 秀明	264-2801	
岡山一宮	北区檜津221番地	赤木 隆	284-2241	
岡山城東	中区下110番地	浅沼 淳	279-2005	
西大寺	東区西大寺上二丁目1番17号	三善 真	942-4150	
岡山工業	北区伊福町四丁目3番92号	高柳 克彦	252-5231	
東岡山工業	中区土田290番地1	難波 宏明	279-0565	
岡山東商業	中区東山三丁目1番6号	吉田 信	272-1237	
岡山南	北区奥田二丁目4番7号	上田 康信	224-2226	
興陽	南区藤田1500番地	安東 厚生	296-2268	
鳥城(定)	北区伊島町三丁目1番1号	赤松 敏之	251-9755	
高松農業	北区高松原古才336番地2	安井 盛	287-3711	
岡山御津	北区御津金川940番地	神田 亮一	724-0831	
瀬戸	東区瀬戸町光明谷316番地1	乙部 憲彦	952-1031	
瀬戸南	東区瀬戸町沖88番地	山根 康史	952-0831	
<私立> 関西 岡山商科大学附属 山陽女子 就実 創志学園	北区西崎本町16番1号 北区南方五丁目2番45号 中区門田屋敷二丁目2番16号 北区弓之町14番23号 北区下伊福西町7番38号	砂川 芳毅 内田 太 塩山 啓子 竹内 美保 谷川 安弘	252-5121 252-3407 272-1181 225-1326 252-2101	
明誠学院 岡山理科大学附属 岡山学芸館 岡山	北区津島西坂三丁目5番1号 北区理大町1番1号 東区西大寺上一丁目19番19号 南区箕島1500番地	笠見 武男 宮垣 嘉也 森 健太郎 鷹家 秀史	252-5247 256-8511 942-3864 282-6336	

【大学・短期大学】（国立1校，私立10校）

学 校 名	所 在 地	学 長 名	電 話
<国立> 岡 山 大 学	北区津島中一丁目1番1号	森田 潔	252-1111
<私立> ノートルダム清心女子大学	北区伊福町二丁目16番9号	高木 孝子	252-1155
岡山商科大学	北区津島京町二丁目10番1号	井尻 昭夫	252-0642
岡山理科大学	北区理大町1番1号	波田 善夫	252-3161
就実大学	中区西川原一丁目6番1号	片岡 洋行	271-8111
山陽学園大学	中区平井一丁目14番1号	實成 文彦	272-6254
中国学園大学	北区庭瀬83番地	松畑 熙一	293-1100
環太平洋大学	東区瀬戸町観音寺721番地	中原 忠男	908-0200
就実短期大学	中区西川原一丁目6番1号	片岡 洋行	271-8111
山陽学園短期大学	中区平井一丁目14番1号	實成 文彦	272-6254
中国短期大学	北区庭瀬83番地	松畑 熙一	293-1100

イ 幼児・児童・生徒・教職員数

幼稚園（65園）

※3歳児は募集園のみ記載

※○数字は4歳児と5歳児の複式学級

	幼稚園名	幼 児 数							総組数	教員数							職員数
		3歳児		4歳児		5歳児		計		園長		副園長	主任	教諭	臨教補	計※兼務園長は除く	
1	足 守			19	1	12	1	31	2	1			1	1		3	1
2	伊 島			56	2	65	2	121	4	1			1	3		5	1
3	今			69	3	61	2	130	5	1			1	4		6	
4	馬屋下			6		8	①	14	1		1		1	1		2	1
5	大 元			83	3	65	2	148	5	1			1	4		6	
6	野 谷			6	1	15	1	21	2		1		1	1	1	3	1
7	加 茂			17	1	20	1	37	2		1		1	2		3	1
8	御 野	20	1	26	1	22	1	68	3	1			1	3		5	1
9	鯉 山	20	1	12	1	15	1	47	3	1			1	2		4	1
10	三 門	20	1	22	1	18	1	60	3	1			1	2		4	1
11	牧 石			15	1	16	1	31	2		1		1	1	1	3	1
12	大 野			28	1	30	1	58	2	1			1	1		3	1
13	鹿 田	20	1	59	2	53	2	132	5	1			1	3	1	6	
14	石 井			11	1	7	1	18	2	1			1	4	1	7	1
15	馬屋上							0	0								
16	吉備西	20	1	33	2	30	1	83	4	1			1	2	1	5	1
17	岡 南			19	1	16	1	35	2		1	1	1	1		3	1
18	平 津			13	1	12	1	25	2		1		1	1	1	3	1
19	吉備東	40	2	73	3	75	3	188	8	1			1	6	1	9	1
20	桃 丘	17	1	17	1	15	1	49	3	1			1	2		4	1
21	陵 南			60	2	72	3	132	5	1			1	3	1	6	
22	庄 内			27	1	38	2	65	3	1			1	2		4	1
23	岡山中央			18	1	22	1	40	2	1			1	1		3	1
24	横 井			39	2	52	2	91	4	1			1	2	1	5	1
25	旭 東			5		5	①	10	1		1		1		1	2	1
26	三 勲	20	1	33	2	45	2	98	5	1			1	3	1	6	1
27	旭 操			28	1	29	1	57	2	1			1	1		3	1
28	高 島	40	2	76	3	77	3	193	8	1			1	6	1	9	1
29	竜之口			28	1	45	2	73	3	1			1	2		4	1
30	幡 多			59	2	75	3	134	5	1			1	3	1	6	1
31	旭 竜			8	1	12	1	20	2		1		1	1	1	3	1
32	財 田			25	1	27	1	52	2	1			1	1		3	1
33	宇 野			53	2	46	2	99	4	1			1	3		5	
34	平 井	20	1	43	2	46	2	109	5	1			1	3	1	6	1
35	富 山			46	2	56	2	102	4	1			1	3		5	1

	幼稚園名	幼 児 数								教員数							職員数
		3 歳 児		4 歳 児		5 歳 児		計	総 組 数	園 長		副 園 長	主 任	教 諭	臨 教 補	計※ 兼務園長は除く	用 務 員
										本 務	兼 務						
36	操 南	21	1	35	2	44	2	100	5	1			1	3	1	6	1
37	操 明			45	2	44	2	89	4	1			1	3		5	1
38	可 知	15	1	18	1	33	1	66	3	1			1	2		4	1
39	西大寺南			16	1	16	1	32	2		1		1	1	1	3	1
40	開 成			13	1	4	1	17	2		1		1		2	3	1
41	古 都	12	1	8	1	20	1	40	3	1			1	2		4	1
42	角 山			3		2	①	5	1		1		1		1	2	1
43	西大寺	20	1	35	2	37	2	92	5	1			1	4	1	7	1
44	豊			19	1	11	1	30	2		1		1	1	1	3	1
45	芥子山			56	2	56	2	112	4	1			1	2	1	5	1
46	大 宮							0	0								
47	幸 島			9	1	11	1	20	2		1		1		2	3	1
48	御 休			10	1	5	1	15	2		1		1	1	1	3	1
49	千 種			8	1	14	1	22	2	1			1		1	3	1
50	江 西			31	2	34	1	65	3	1			1	2		4	1
51	雄 神			3		5	①	8	1		1		1		1	2	1
52	朝 日							0	0								
53	浮 田			20	1	12	1	32	2	1			1	1		3	1
54	平 島	20	1	15	1	23	1	58	3	1			1	2		4	1
55	政 田			15	1	12	1	27	2		1		1		2	3	1
56	甲 浦			18	1	10	1	28	2		1		1	1	1	3	1
57	芳 田			37	2	31	1	68	3	1			1	2		4	1
58	浦 安			44	2	41	2	85	4	1			1	3		5	1
59	小 串							0	0								
60	福 田			45	2	55	2	100	4	1			1	2	1	5	1
61	平 福			42	2	50	2	92	4	1			1	3		5	
62	福 浜			36	2	48	2	84	4	1			1	3		5	1
63	芳 泉			65	3	64	2	129	5	1			1	4		6	1
64	芳 明			31	2	28	1	59	3	1			1	1	1	4	1
65	妹 尾			58	2	62	2	120	4	1			1	3		5	1
	合 計	325	17	1,867	89	1,974	90	4,166	196	44	17	1	61	124	33	263	55

小学校（89校2分校）

	学校名	児 童 数								学級数	特別支援学級数（再掲）
		1学年	2学年	3学年	4学年	5学年	6学年	計	児童数（再掲）		
1	足 守	27	26	32	38	34	33	190	14	9	3
2	伊 島	139	135	139	131	121	146	811	36	32	8
3	中 山	100	121	78	116	124	104	643	42	24	6
4	御 南	154	129	143	140	130	151	847	23	28	3
5	蛭 明	21	18	20	8	23	18	108	5	8	2
6	大 元	199	197	191	170	172	191	1,120	31	37	5
7	野 谷	28	17	22	23	22	24	136	11	8	2
8	鯉 山	37	32	33	38	45	31	216	7	9	2
9	岡 南	76	70	77	69	76	65	433	30	18	5
10	石 井	72	60	57	63	49	61	362	20	15	3
11	三 門	48	37	38	38	42	28	231	16	11	3
12	清 輝	19	15	15	21	17	20	107	20	9	3
13	福 渡	9	11	12	7	9	10	58	3	7	1
14	建 部	20	19	19	23	30	17	128	6	7	1
15	竹 枝	7	5	8	4	4	5	33	3	6	2
16	牧 石	45	40	46	57	60	52	300	9	14	2
17	大 野	67	75	84	73	68	67	434	19	17	3
18	鹿 田	160	147	164	133	140	134	878	37	32	6
19	津 島	147	136	137	131	150	143	844	20	28	3
20	加 茂	42	43	48	32	41	32	238	8	12	2
21	馬屋上	1	1	1	6	6	0	15	0	3	0
22	御 野	101	96	104	93	102	120	616	21	21	3
23	西	200	217	216	209	214	211	1,267	29	40	4
24	平 津	32	32	34	34	40	52	224	6	9	2
25	吉 備	192	179	186	172	175	142	1,046	24	34	4
26	桃 丘	37	38	27	34	33	41	210	10	10	2
27	陵 南	150	156	147	127	138	147	865	34	30	5
28	馬屋下	18	26	23	15	17	13	112	3	7	1
29	御 津	31	28	19	24	26	29	157	14	9	3
30	五 城	8	9	7	12	6	14	56	0	6	0
31	御津南	23	23	23	22	20	25	136	11	8	2
32	庄 内	99	95	100	105	105	94	598	25	22	4
33	岡山中央	150	176	146	125	164	127	888	57	34	10
34	横 井	158	150	166	146	143	165	928	24	32	4
35	旭 東	15	23	13	23	13	21	108	13	8	2
36	旭 操	75	83	92	60	85	92	487	13	19	2
37	高 島	160	174	170	149	168	149	970	46	35	7
38	竜之口	96	88	114	90	104	91	583	27	23	5
39	幡 多	161	182	154	148	146	171	962	48	36	7
40	三 勲	102	99	98	102	92	89	582	32	22	4
41	財 田	80	100	91	76	85	79	511	26	20	4
42	宇 野	162	155	146	132	162	140	897	40	33	6
43	平 井	110	122	127	111	104	141	715	36	27	5
44	富 山	130	131	114	120	115	129	739	23	26	4
45	操 南	103	104	99	107	94	89	596	27	22	4
46	操 明	97	91	91	92	95	96	562	22	21	3

※県費負担栄養職員の網掛けは栄養教諭

教 員 数								職 員 数							
校 長	副 校 長	教 頭	主 幹 教 諭	指 導 教 諭	教 諭 及 び 講 師	計	養 護 教 諭 ・ 養 護 助 教 諭	県費負担		市費負担					計
								事 務 職 員	栄 養 職 員	栄 養 職 員	学 校 司 書	講 師 ・ 指 導 員	給 食 調 理 員	用 務 員	
1		1			10	12	1	1		1	1		2	1	6
1		2		1	38	42	1	2	1		1		3	1	8
1		1			28	30	1	1	1		1		3	1	7
1		2		2	31	36	1	2	1		1		3		7
1		1		1	9	12	1	1			1			1	3
1	1	1			42	45	2	2	1		1			1	5
1		1			9	11	1	1	1		1		1	1	5
1		1			10	12	1	1	1		1		2	1	6
1		1	1		24	27	1	1		1	1	1	2	1	7
1		1			22	24	1	1	1		1		3	1	7
1		1		1	14	17	1	1		1	1	1	2		6
1		1			12	14	1	1	1		1	1	2	1	7
1		1			7	9	1	1			1			1	3
1		1			8	10	1	1			1			1	3
1		1		1	5	8	1	1			1			1	3
1		1			16	18	1	1	1		1		2	1	6
1		1		1	20	23	1	1		1	1		2	1	6
1		2			38	41	2	2	1		1		3	1	8
1	1	1			34	37	1	2	1		1			1	5
1		1			14	16	1	1	1		1		2	1	6
1		1			3	5	1	1		1	1		1	1	5
1		1	1		25	28	1	1		1	1		4		7
1	1	1		1	47	51	2	2	1		1			1	5
1		1			10	12	1	1		1	1		2	1	6
1		2	1		39	43	2	2	1		1		4	1	9
1		1		1	13	16	1	1	1		1		2	1	6
1	1	1	1		33	37	2	2	1		1		3	1	8
1		1	1	1	6	10	1	1		1	1			1	4
1		1			10	12	1	1			1			1	3
1		1			6	8	1	1			1			1	3
1		1			9	11	1	1			1				2
1		1		1	26	29	1	1	1		1		3	1	7
1	1	1	1	1	39	44	2	2		1	1		3	1	8
1		2		1	36	40	2	2	1		1		4	1	9
1		1	1		11	14	1	1			1	1	1	1	5
1		1		1	21	24	1	1		1	1		2	1	6
1		2			40	43	2	2	1		1			1	5
1		1			26	28	1	1	1		1		3	1	7
1	1	1			41	44	2	2		1	1			1	5
1		1		1	26	29	1	1		1	1		3	1	7
1		1			26	28	1	2	1		1	1	3	1	9
1	1	1	1	1	37	42	2	2	1		1	1	3	1	9
1		1	1		31	34	1	1	1		1		3	1	7
1		1			30	32	1	1	1		1	1	3	1	8
1		1			25	27	1	1	1		1		3	1	7
1		1			26	28	1	1	1		1		3	1	7

小学校（２）

	学校名	児 童 数							学級数	特別学級数（再掲） 支援（学級）
		1 学 年	2 学 年	3 学 年	4 学 年	5 学 年	6 学 年	計 特別児童 支援（再掲） 学級		
47	旭 竜	31	24	23	30	24	35	167	7	2
48	可 知	66	89	78	99	89	90	511	18	3
49	西大寺南	42	31	47	28	44	30	222	10	3
50	開 成	20	24	17	18	25	22	126	5	2
51	大 宮	2	0	6	6	8	10	32	0	0
52	太 伯	28	27	37	33	37	27	189	6	2
53	古 都	35	33	39	44	41	43	235	8	2
54	角 山	8	5	8	3	9	7	40	0	0
55	西大寺	89	60	90	78	88	85	490	11	3
56	豊	39	42	40	39	42	40	242	10	2
57	芥子山	147	150	162	168	196	149	972	39	6
58	城東台	42	47	56	50	53	61	309	15	3
59	幸 島	14	16	18	16	17	15	96	2	1
60	御 休	30	27	15	31	25	33	161	5	2
61	江 西	99	96	95	95	93	109	587	42	6
62	千 種	27	21	30	25	22	23	148	0	0
63	雄 神	10	18	11	14	13	13	79	4	1
64	朝 日	8	10	7	9	14	10	58	0	0
65	浮 田	36	31	27	36	20	30	180	0	0
66	平 島	36	35	28	44	36	43	222	7	2
67	政 田	40	45	35	36	36	24	216	5	2
68	甲 浦	45	30	38	43	44	43	243	12	3
69	芳 田	93	94	93	96	86	112	574	27	4
70	浦 安	82	85	92	99	105	95	558	27	4
71	灘 崎	41	62	44	53	44	58	302	22	3
72	迫川分校	3	9	2	0	0	0	14	0	0
73	七 区	24	20	30	25	31	23	153	14	3
74	小 串	3	10	3	4	5	9	34	2	1
75	福 田	128	135	149	110	114	124	760	30	5
76	妹 尾	96	89	88	101	84	87	545	23	4
77	曾 根	23	28	21	26	31	27	156	6	1
78	福 島	64	59	70	68	56	63	380	21	3
79	興 除	38	27	24	31	36	35	191	13	3
80	南 輝	91	98	103	73	93	90	548	28	5
81	東 疇	87	60	70	57	70	96	440	22	3
82	彦 崎	39	63	59	63	63	60	347	17	3
83	平 福	83	101	96	109	106	109	604	24	4
84	福 浜	165	131	147	142	158	132	875	33	5
85	第一藤田	41	35	40	49	37	38	240	20	3
86	第二藤田	44	69	56	66	70	59	364	19	3
87	第三藤田	27	21	22	20	18	28	136	13	3
88	芳 泉	233	7	14	220	240	248	962	56	7
89	ひばり分校	0	265	240	0	0	0	505	0	0
90	芳 明	100	94	93	98	76	87	548	28	4
91	箕 島	48	35	35	37	29	33	217	10	2
	合 計	6,355	6,369	6,369	6,141	6,337	6,354	37,925	1,632	280

※県費負担栄養職員の網掛けは栄養教諭

教 員 数								職 員 数							
校 長	副 校 長	教 頭	主 幹 教 諭	指 導 教 諭	教 諭 及 び 講 師	計	養 護 教 諭 ・ 養 護 助 教 諭	県費負担		市費負担					計
								事 務 職 員	栄 養 職 員	栄 養 職 員	学 校 司 書	講 師 ・ 指 導 員	給 食 調 理 員	用 務 員	
1		1			11	13	1	1		1	1		2	1	6
1		1	1		22	25	1	2		1	1		2	1	7
1		1			14	16	1	1	1		1				3
1		1			9	11	1	1		1	1				3
1		1			5	7	1	1		1	1		1	1	5
1		1			10	12	1	1		1	1		1	1	5
1		1		1	12	15	1	1		1	1		2	1	6
1		1			4	6	1	1			1				2
1		1	1		26	29	1	1		1	1	1	2	1	7
1		1			12	14	1	1		1	1		2	1	6
1	1	1			39	42	2	2		1	1			1	5
1		1	1		17	20	1	1			1		1	1	4
1		1			8	10	1	1	1		1			1	4
1		1			9	11	1	1			1		1	1	4
1		1			28	30	1	1			1			1	3
1		1			7	9	1	1			1			1	3
1		1			8	10	1	1	1		1		2	1	6
1		1			6	8	1	1		1	1		2	1	6
1		1			9	11	1	1			1		1	1	4
1		1			12	14	1	1		1	1		2	1	6
1		1		1	11	14	1	1		1	1		1	1	5
1		1			16	18	1	1			1			1	3
1		1			27	29	1	1	1		1		2	1	6
1		1		1	24	27	1	1	1		1		3	1	7
1		1			18	20	1	1			1				2
		1			2	3					1			1	2
1		1			11	13	1	1			1			1	3
1		1		1	4	7	1	1	1		1		1		4
1		2			31	34	1	2	1		1		3	1	8
1		1			25	27	1	1	1		1		3		6
1		1			8	10	1	1		1	1		2	1	6
1		1		1	19	22	1	1		1	1		2	1	6
1		1			11	13	1	1			1				2
1		1	1		26	29	1	1	1		1		3	1	7
1		1	1		19	22	1	1	1		1				3
1		1			17	19	1	1			1			1	3
1		1		1	25	28	1	1	1		1	1		1	5
1		2			36	39	2	2	1		1	1	4	1	10
1		1			13	15	1	1		1	1			1	4
1		1			18	20	1	1	1		1		2	1	6
1		1			10	12	1	1	1		1		2		5
1		1	1	1	35	39	1	1		1	1			1	4
	1				17	18	1	1		1	1			1	4
1		1	1	1	25	29	1	1	1		1		3	1	7
1		1			10	12	1	1			1			1	3
89	9	98	16	24	1,759	1,995	102	108	41	29	91	10	137	78	494

中学校（38校）

	学校名	生徒数					学級数	特別支援学級数（再掲）
		1学年	2学年	3学年	計	生徒数（再掲）		
1	足 守	42	47	62	151	7	8	2
2	岡 輝	99	100	111	310	13	11	2
3	中 山	210	179	194	583	12	19	2
4	石 井	127	146	145	418	4	14	2
5	高 松	158	171	170	499	10	16	2
6	建 部	34	44	42	120	6	7	2
7	御 南	294	306	280	880	15	29	3
8	京 山	287	262	292	841	36	29	6
9	岡 北	164	149	146	459	8	15	2
10	吉 備	289	299	311	899	17	30	3
11	岡山中央	112	108	141	361	33	16	6
12	桑 田	223	262	211	696	24	26	5
13	御 津	61	75	76	212	14	9	3
14	岡山後楽館	73	77	73	223	0	6	0
15	香 和	127	164	166	457	4	15	1
16	竜 操	339	334	329	1,002	17	33	3
17	操 山	207	191	197	595	27	22	4
18	高 島	189	194	164	547	22	19	3
19	緑ヶ丘	5	14	18	37	0	3	0
20	操 南	265	255	263	783	23	27	4
21	東 山	121	121	118	360	13	12	3
22	富 山	101	115	122	338	11	12	2
23	旭 東	317	320	311	948	26	31	4
24	上 南	58	55	49	162	2	7	1
25	山 南	82	64	77	223	6	8	2
26	西大寺	183	196	200	579	19	20	3
27	瀬 戸	124	138	123	385	13	13	3
28	上 道	141	151	148	440	7	14	2
29	光南台	58	48	61	167	9	8	2
30	灘 崎	124	138	154	416	13	15	2
31	妹 尾	96	111	105	312	6	12	2
32	福 南	154	166	168	488	17	16	3
33	芳 田	196	151	178	525	8	18	2
34	興 除	142	137	143	422	8	14	2
35	藤 田	122	116	98	336	6	12	2
36	芳 泉	329	309	301	939	38	32	5
37	福 浜	254	262	273	789	17	26	3
38	福 田	131	141	122	394	8	15	2
	合 計	6,038	6,116	6,142	18,296	519	639	100

※県費負担栄養職員の網掛けは栄養教諭

教 員 数								職 員 数							
校 長	副 校 長	教 頭	主 幹 教 諭	指 導 教 諭	教 諭 及 び 講 師	計	養 護 教 諭 ・ 助 教 諭	県費負担		市費負担					計
								事 務 職 員	栄 養 職 員	栄 養 職 員	学 校 司 書	講 師 ・ 指 導 員	給 食 調 理 員	用 務 員	
1		1			16	18	1	1			1			1	3
1		1			23	25	1	2			1	1	1	1	6
1		1			30	32	1	1		1	1			1	4
1		1	1		26	29	1	2		1	1	1			5
1		1			26	28	1	1	1		1			1	4
1		1			12	14	1	1	1		1			1	4
1	1	1	1	1	43	48	2	2	1		1			1	5
1	1	1	1	2	41	47	2	2	1		1			1	5
1		1		1	24	27	1	1	1		1			1	4
1	1	1			44	47	2	2	1		1			1	5
1		2		2	25	30	1	1	1		1				3
1	1	1			42	45	1	2	1		1			1	5
1		1		1	14	17	1	1			1				2
1		1			13	15	1	1			1			1	3
1		1			26	28	1	1		1	1			1	4
1	1	1	1		50	54	2	2	1		1	1		1	6
1		1			34	36	1	2			1	1		1	5
1		1	1	1	30	34	1	1	1		1			1	4
1					6	7	1								0
1	1	1	1		40	44	1	2	1		1			1	5
1		1	1	1	21	25	1	1			1	1	1	1	5
1		1	1	2	17	22	1	1	1		1				3
1		2	1	2	45	51	2	2	1		1			1	5
1		1		1	11	14	1	1			1			1	3
1		1			15	17	1	1	1		1			1	4
1		1		1	34	37	1	1	1		1	1			4
1		1			22	24	1	1	1		1			1	4
1		1		1	25	28	1	1			1	1		1	4
1		1			14	16	1	1		1	1			1	4
1		1	1		24	27	1	1			1			1	3
1		1	1		19	22	1	1	1		1				3
1		1	1	1	23	27	1	1		1	1			1	4
1		1			30	32	1	1	1		1	1		1	5
1		1			23	25	1	1			1			1	3
1		1	1	1	18	22	1	1	1		1				3
1	1	1	1	2	45	51	2	2	1		1			1	5
1	1	1	1	1	39	44	1	2		1	1	1		1	6
1		1			23	25	1	1		1	1			1	4
38	8	39	15	21	1,013	1,134	44	49	20	7	37	9	2	30	154

高等学校（１校）

講師欄の（ ）は非常勤

生徒・職員数 校名学科		生徒数	教 職 員 数										計
			市 費										
			校長	教頭	主幹教諭	教諭	講師	養護教諭・ 養護助教諭	実習教諭	事務	司書	用務員・ その他	
岡山後楽館	総合	474	1	1	1	34	3(26)	2	3	5	1	3	54(26)

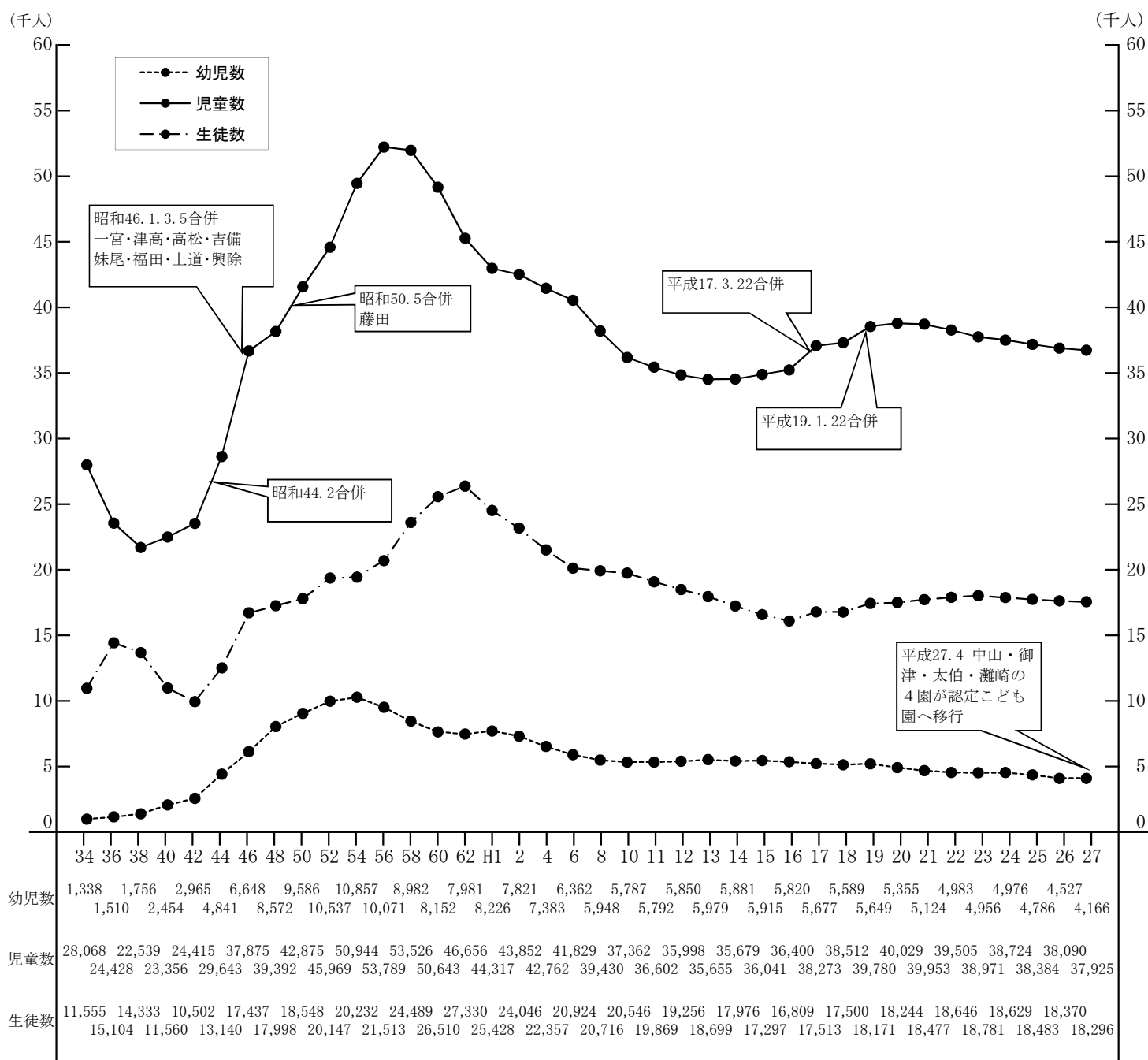

ウ 長期欠席児童・生徒数

校別	年度	病気	不登校	経済的理由	その他	合 計
小学校	24	228 (47.0%)	180 (37.1%)	0 (0.0%)	77 (15.9%)	485 (100.0%)
	25	235 (43.1%)	179 (32.8%)	0 (0.0%)	131 (24.0%)	545 (100.0%)
	26	247 (40.9%)	220 (36.4%)	0 (0.0%)	137 (22.7%)	604 (100.0%)
中学校	24	221 (26.7%)	524 (63.2%)	0 (0.0%)	84 (10.1%)	829 (100.0%)
	25	190 (21.7%)	565 (64.6%)	0 (0.0%)	120 (13.7%)	875 (100.0%)
	26	243 (28.4%)	503 (58.7%)	0 (0.0%)	111 (12.9%)	857 (100.0%)

※この表の数値は、年間30日以上欠席した児童・生徒の人数である。

エ 卒業後の状況

			卒業者総数	就業者	進学者	無業その他(各種学校他)
中学校	平成25年	人数	6,280	10	6,159	111
	3月卒業	割合	(100.0%)	(0.1%)	(98.1%)	(1.8%)
	平成26年	人数	6,250	32	6,120	98
	3月卒業	割合	(100.0%)	(0.5%)	(97.9%)	(1.6%)
	平成27年	人数	6,122	31	6017	74
	3月卒業	割合	(100.0%)	(0.5%)	(98.3%)	(1.2%)
高等学校	平成25年	人数	142	16	61	65
	3月卒業	割合	(100.0%)	(11.2%)	(43.0%)	(45.8%)
	平成26年	人数	141	21	51	69
	3月卒業	割合	(100.0%)	(14.9%)	(36.2%)	(48.9%)
	平成27年	人数	144	17	44	83
	3月卒業	割合	(100.0%)	(11.8%)	(30.6%)	(57.6%)

オ 幼児・児童・生徒の体位変化(身長・体重・座高)

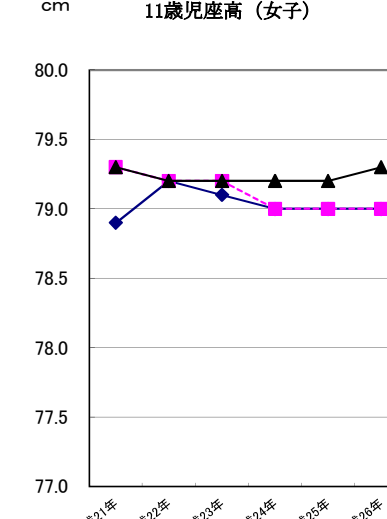
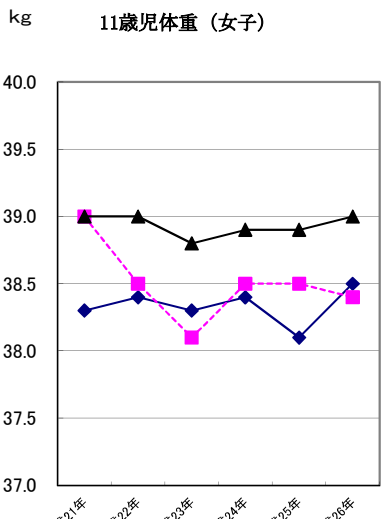
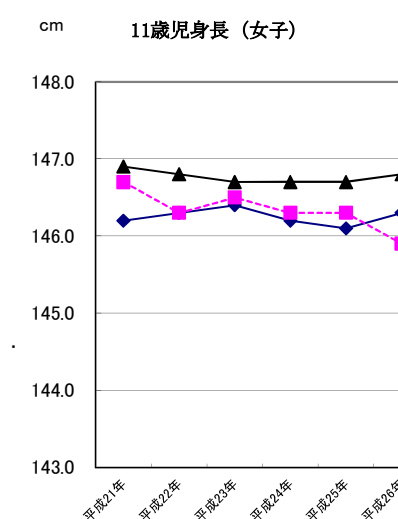
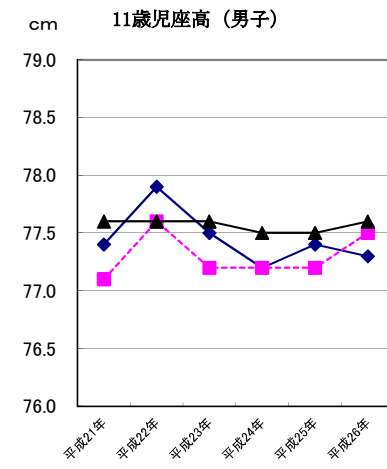
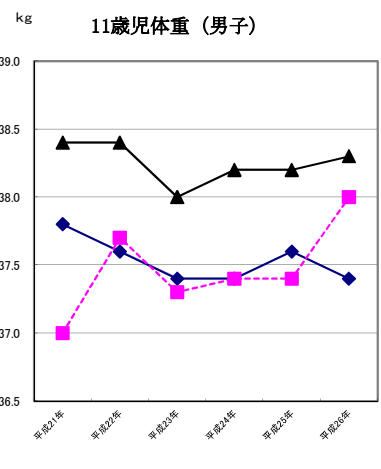
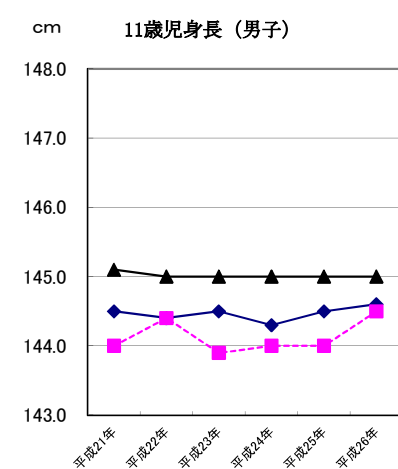
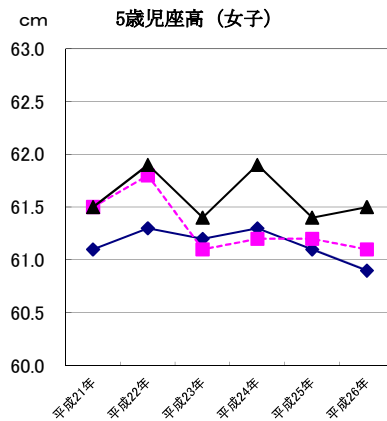
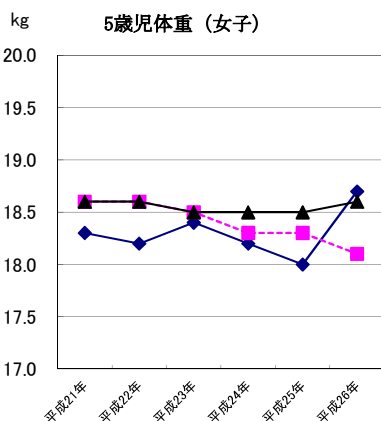
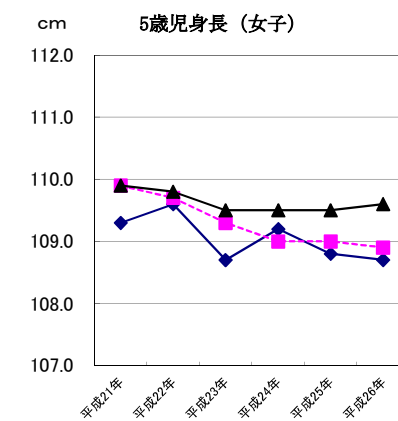
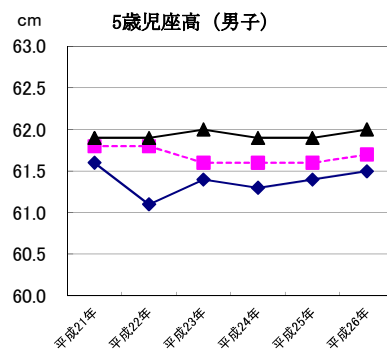
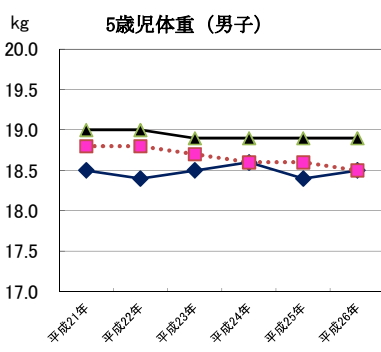
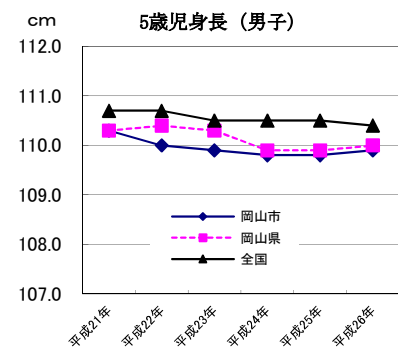

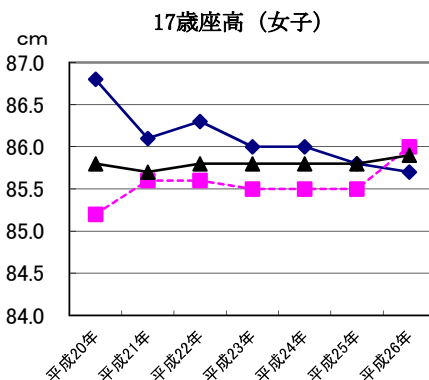
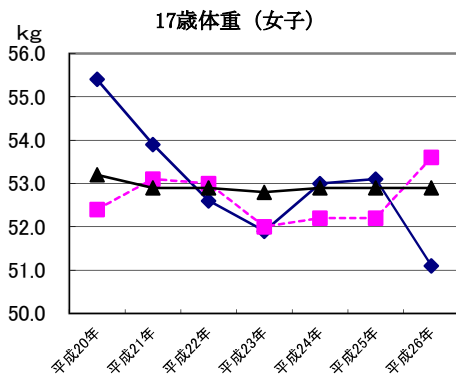
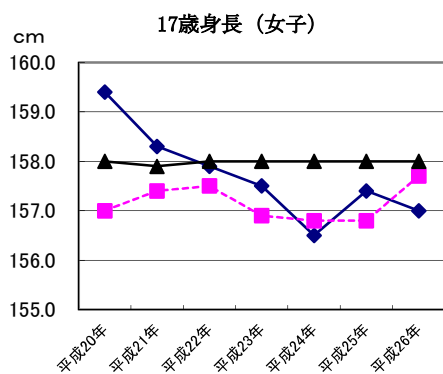
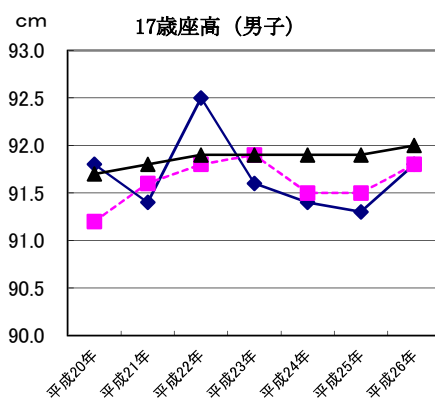
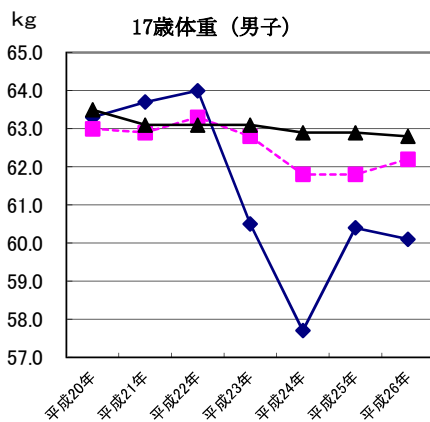
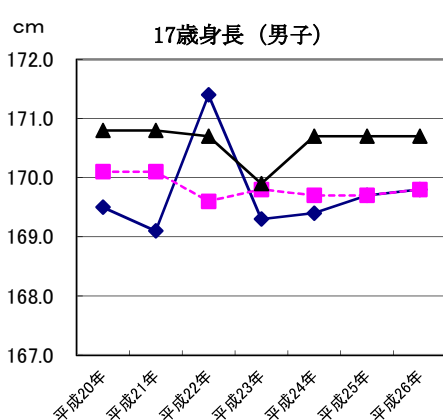
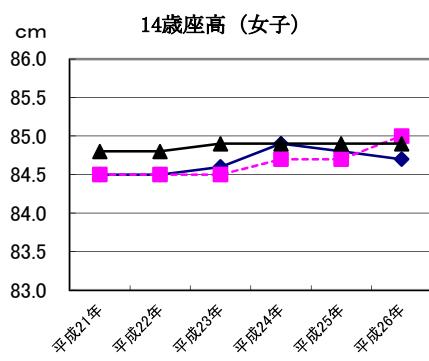
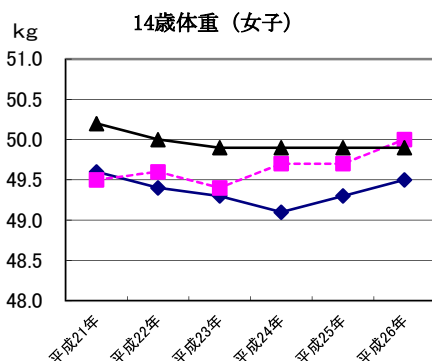
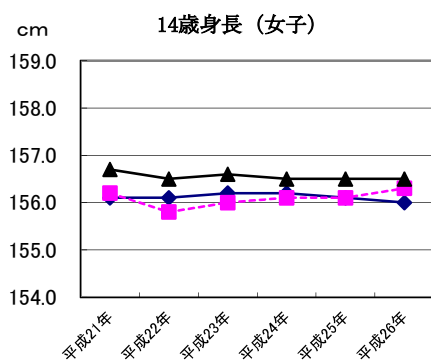
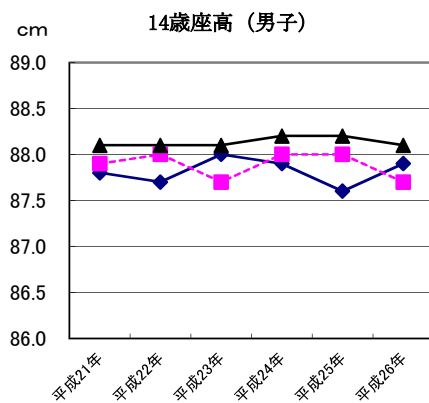
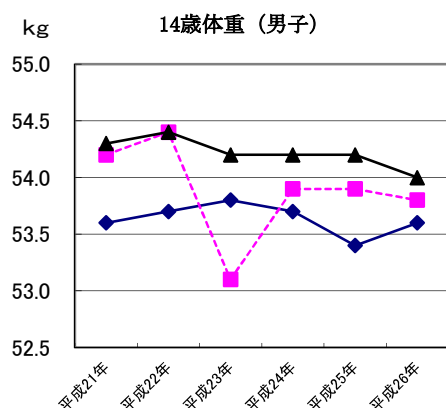
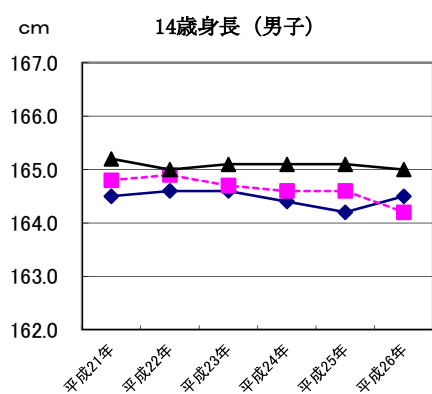

* 17歳については、市立高校1校のみの平均

新体カテスト比較集計表

	年度	性別	握力(kg)			上体おこし(回)			長座体前屈(cm)			反復横とび(回)			20mシャトルラン(回)		
			市	県	国	市	県	国	市	県	国	市	県	国	市	県	国
小学 1年生 (6歳)	23	男	8.8	8.8	9.4	11.4	11.3	11.3	24.5	25.5	25.9	27.8	27.2	27.6	18.3	17.9	18.2
		女	8.3	8.3	8.8	10.5	11.0	10.8	26.7	27.7	27.9	26.4	25.9	26.4	14.8	15.3	15.4
	24	男	8.6	8.6	9.4	11.0	11.3	11.5	24.2	25.2	25.9	27.7	27.4	27.2	17.3	16.4	18.5
		女	8.2	8.2	8.8	10.4	10.7	11.0	26.5	27.1	28.5	25.6	25.7	26.3	14.4	14.3	15.3
	25	男	8.6	9.1	9.5	11.0	10.8	11.5	23.7	24.6	25.8	27.3	28.1	27.4	16.9	19.1	18.8
		女	8.1	8.7	8.7	10.3	9.3	10.6	26.1	27.1	28.0	26.1	26.3	26.1	14.4	15.3	15.9
小学 2年生 (7歳)	26	男	8.6	8.8	*	10.8	11.2	*	24.4	25.1	*	27.2	27.9	*	16.7	18.2	*
		女	8.2	8.4	*	10.4	11.0	*	26.5	27.6	*	26.0	27.2	*	14.4	15.9	*
	23	男	10.5	10.4	11.1	13.8	14.2	14.3	26.2	26.1	27.4	31.3	32.1	31.4	27.2	27.0	28.8
		女	9.8	10.1	14.3	12.7	13.0	13.3	28.4	28.7	29.7	29.5	30.3	29.6	20.7	20.9	22.1
	24	男	10.3	10.4	11.1	13.7	12.9	14.2	25.6	26.7	27.4	31.3	30.5	31.3	27.0	25.8	28.2
		女	9.6	9.9	10.3	12.6	12.8	13.7	28.0	29.6	30.3	29.7	28.8	30.0	20.5	20.1	22.6
小学 3年生 (8歳)	25	男	10.1	10.6	11.2	14.0	13.4	14.0	25.8	28.1	27.3	30.7	31.3	31.9	26.4	25.9	28.3
		女	9.6	9.8	10.4	13.1	12.6	13.3	28.5	29.8	29.9	29.2	28.9	30.0	20.4	21.3	22.1
	26	男	10.1	10.4	*	13.6	14.2	*	25.6	27.0	*	31.0	31.6	*	25.8	26.5	*
		女	9.5	9.6	*	12.8	13.4	*	28.6	28.8	*	29.7	30.3	*	20.5	22.5	*
	23	男	12.3	12.3	13.0	15.9	16.2	16.1	27.9	27.3	29.0	35.6	35.5	35.2	37.7	36.2	37.5
		女	11.4	11.5	12.2	14.7	14.9	15.0	30.5	30.3	31.9	33.1	33.5	33.3	26.5	25.7	27.4
小学 4年生 (9歳)	24	男	11.9	11.9	12.8	15.8	16.2	16.0	27.4	29.0	29.2	34.6	34.1	35.2	34.9	35.4	38.1
		女	11.0	11.1	12.1	14.6	14.6	15.3	30.1	31.6	32.6	32.8	32.4	33.6	24.9	26.4	28.1
	25	男	11.8	12.4	13.0	16.0	15.8	16.1	27.3	29.0	29.2	35.0	35.1	35.1	36.3	36.2	37.7
		女	11.0	11.5	12.1	14.9	14.6	14.9	30.5	31.9	32.0	33.1	32.7	33.6	26.2	26.3	28.3
	26	男	11.6	11.5	*	15.6	15.3	*	27.8	27.4	*	34.5	34.8	*	35.0	36.2	*
		女	11.1	11.0	*	14.8	14.6	*	30.7	31.0	*	32.6	32.8	*	25.8	27.6	*
小学 5年生 (10歳)	23	男	14.0	14.3	14.8	17.9	19.1	18.4	30.1	30.7	31.2	39.9	39.7	39.1	44.9	46.5	46.8
		女	13.3	13.5	14.1	16.5	17.1	16.6	33.5	33.7	34.0	37.5	37.8	36.9	32.7	34.6	35.0
	24	男	13.8	13.9	14.6	18.2	18.2	17.8	29.6	29.7	30.8	38.8	39.7	38.6	44.3	48.3	46.8
		女	13.1	12.9	14.0	16.8	16.9	16.8	32.9	32.5	34.8	36.6	37.0	37.1	32.1	34.0	35.6
	25	男	13.5	13.8	15.0	18.0	18.3	18.2	29.5	30.9	30.5	38.8	39.2	38.8	43.6	43.7	46.1
		女	12.6	13.0	14.1	16.6	16.8	16.7	32.8	33.4	34.3	36.3	35.9	36.5	31.5	32.3	34.4
小学 6年生 (11歳)	26	男	13.6	14.0	*	18.3	18.2	*	29.3	30.2	*	39.5	40.0	*	43.9	44.3	*
		女	12.8	13.2	*	16.9	16.8	*	32.4	33.2	*	37.1	37.4	*	32.0	33.7	*
	23	男	16.1	16.2	17.0	19.8	20.9	19.7	31.8	33.0	33.2	43.5	44.1	42.3	53.9	54.2	54.4
		女	15.7	15.7	16.6	18.3	19.2	18.4	35.2	36.4	37.1	40.8	41.8	40.2	40.8	40.4	42.0
	24	男	15.8	15.5	16.9	20.0	20.0	20.3	31.4	32.6	33.4	42.7	42.8	43.1	52.2	53.5	54.7
		女	15.2	15.5	16.3	17.2	18.5	18.4	36.1	35.4	37.2	40.2	40.8	39.7	39.7	42.2	41.0
中学 1年生 (12歳)	25	男	15.5	16.3	17.4	20.4	20.2	20.1	31.8	33.2	32.7	42.9	43.1	43.0	52.4	52.9	55.3
		女	15.2	15.4	16.6	18.5	17.8	18.6	36.0	35.9	37.3	40.2	39.8	40.7	39.5	38.7	42.8
	26	男	15.6	16.2	*	20.0	20.1	*	32.2	33.8	*	43.3	43.3	*	52.1	52.7	*
		女	15.1	15.3	*	18.5	17.8	*	35.9	37.4	*	40.6	41.0	*	38.9	41.4	*
	23	男	19.0	18.9	19.9	22.3	23.3	21.7	34.4	35.7	35.0	46.7	47.2	45.8	61.8	61.7	62.1
		女	18.8	18.8	19.7	19.8	20.8	19.8	38.6	39.2	39.9	43.2	43.4	43.0	46.7	48.4	48.8
中学 2年生 (13歳)	24	男	18.6	18.9	19.8	22.4	22.0	22.3	34.3	35.0	35.4	46.4	46.5	45.9	60.7	60.4	64.3
		女	18.2	19.1	19.3	20.1	19.6	20.2	38.8	39.8	39.5	43.0	42.7	43.0	45.2	45.3	49.1
	25	男	18.4	18.9	20.0	22.2	22.3	21.7	34.4	35.9	34.1	46.2	46.2	45.8	60.2	58.5	62.6
		女	18.1	18.5	19.7	20.1	20.3	20.0	38.5	40.5	39.7	43.1	43.5	43.0	45.2	44.9	49.0
	26	男	18.2	19.1	*	22.3	23.4	*	34.1	37.8	*	46.8	47.6	*	59.9	61.3	*
		女	18.1	18.7	*	20.2	20.6	*	39.4	41.8	*	43.6	43.9	*	45.3	48.4	*
中学 3年生 (14歳)	23	男	24.1	24.8	25.0	24.1	25.1	24.5	40.5	41.3	39.8	48.7	49.5	49.7	68.3	68.9	72.6
		女	22.0	22.4	22.1	21.1	20.3	21.1	44.2	42.9	43.0	44.4	44.1	45.1	49.1	50.0	53.7
	24	男	24.0	24.3	24.7	24.2	24.3	24.5	40.1	39.8	39.2	49.0	49.5	49.4	69.3	71.8	72.0
		女	21.8	22.1	22.1	20.2	20.9	20.5	43.3	43.8	42.2	44.5	44.8	44.5	50.2	53.1	51.9
	25	男	24.0	24.3	24.6	24.2	23.7	25.1	40.0	39.4	39.7	48.6	49.0	49.6	67.5	67.0	73.8
		女	21.7	21.9	21.9	21.4	20.0	21.0	43.9	42.8	43.2	44.1	44.4	44.9	48.2	47.6	52.6
中学 2年生 (13歳)	26	男	23.9	24.0	*	23.6	24.6	*	39.5	40.8	*	48.6	50.1	*	68.4	68.1	*
		女	21.4	21.8	*	19.7	20.8	*	42.9	45.6	*	43.9	44.9	*	48.9	50.6	*
	23	男	29.8	31.0	30.6	27.1	27.2	27.8	44.7	45.3	44.6	51.7	52.5	52.9	83.3	86.7	90.0
		女	24.1	24.2	24.1	22.5	22.6	23.2	46.9	46.4	45.8	45.7	45.9	47.0	55.3	56.8	62.2
	24	男	29.4	30.1	30.6	27.3	27.9	27.8	44.2	45.1	43.9	52.6	53.3	52.7	83.9	87.6	87.7
		女	23.9	23.6	24.4	22.4	23.0	23.5	46.4	45.1	44.6	46.0	45.6	46.8	55.0	57.2	61.2
中学 3年生 (14歳)	25	男	29.4	29.9	29.9	27.4	28.3	28.7	44.9	45.7	43.4	51.4	52.9	53.3	82.4	86.3	90.1
		女	23.8	24.6	35.7	23.5	22.7	23.5	46.5	46.9	45.1	45.3	46.0	46.5	55.6	57.7	59.7
	26	男	29.2	29.5	*	27.1	27.5	*	44.4	43.9	*	52.2	53.4	*	82.4	85.3	*
		女	23.8	24.1	*	22.0	23.1	*	46.3	46.0	*	45.6	46.9	*	55.1	56.9	*
	23	男	35.3	36.3	35.7	29.0	29.7	30.2	49.1	50.0	48.0	54.3	55.6	55.7	86.8	91.1	96.2
		女	25.3	25.3	26.0	23.2	23.3	24.6	48.5	49.0	47.5	46.0	47.0	48.0	54.0	55.5	60.7
中学 3年生 (14歳)	24	男	35.1	35.0	35.7	29.6	30.4	29.9	48.6	48.1	47.0	54.8	54.6	55.2	89.3	91.8	95.7
		女	25.5	25.3	25.6	23.9	24.2	24.2	48.9	47.6	46.3	46.8	47.0	47.4	55.8	58.5	60.1
	25	男	34.8	35.6	35.7	29.8	30.0	30.8	48.6	46.8	47.9	54.6	55.2	55.6	88.3	91.0	96.8
		女	25.2	25.7	25.5	23.2	23.6	24.6	48.6	48.9	47.5	46.2	46.7	47.2	53.5	56.4	62.4
	26	男	34.5	35.3	*	29.2	30.1	*	48.2	49.1	*	54.0	56.4	*	89.1	92.3	*
		女	25.2	25.2	*	23.1	23.6	*	48.7	49.3	*	46.1	47.1	*	56.1	55.5	*

※平成26年度の全国値は27年10月に発表予定

※県数値は抽出による

※ 小数点第2位を四捨五入し、少数第1位で表示

	年度	性別	50m走(秒)			立ち幅跳び(cm)			ボール投げ(m)			合計得点の平均		
			市	県	国	市	県	国	市	県	国	市	県	国
小学 1年生 (6歳)	23	男	11.5	11.5	11.5	115.1	115.2	115.3	8.7	8.9	8.8	30.2	30.3	30.7
		女	12.0	11.8	11.9	105.3	105.9	106.8	5.8	5.6	5.8	29.3	29.9	30.3
	24	男	11.7	11.5	11.5	112.3	114.6	114.0	9.6	8.3	8.8	29.0	29.7	30.5
		女	12.0	11.8	11.8	103.2	106.8	106.4	5.6	5.7	5.8	28.3	29.4	30.5
	25	男	11.6	11.5	11.5	110.1	112.0	114.9	8.2	8.3	8.7	29.8	29.9	30.6
		女	12.0	12.0	11.8	102.0	104.0	107.4	6.1	5.4	5.7	29.7	28.7	30.3
小学 2年生 (7歳)	26	男	11.7	11.6	*	110.2	113.7	*	8.0	8.3	*	28.9	29.8	*
		女	12.0	11.9	*	102.0	106.4	*	6.1	6.1	*	29.7	30.5	*
	23	男	10.7	10.7	10.7	126.9	127.5	126.8	13.0	12.8	13.1	37.1	37.5	38.1
		女	11.1	11.0	11.0	117.3	117.1	118.8	7.8	7.6	7.9	36.0	36.9	37.7
	24	男	10.7	10.7	10.6	126.2	126.3	125.5	12.2	11.9	12.3	36.6	36.3	37.7
		女	11.1	11.1	10.9	116.9	116.4	119.4	7.6	7.5	8.1	35.9	36.4	38.4
小学 3年生 (8歳)	25	男	10.7	10.7	10.6	125.7	126.6	126.2	11.8	12.2	12.4	37.1	37.2	37.9
		女	11.1	11.2	10.9	116.3	115.8	118.2	7.4	7.6	7.6	36.8	36.4	37.8
	26	男	10.9	10.7	*	125.5	127.2	*	11.8	11.4	*	35.7	37.1	*
		女	11.2	10.9	*	117.8	119.0	*	7.5	7.5	*	36.2	37.4	*
	23	男	10.0	10.2	10.1	138.7	138.2	136.1	17.0	17.0	16.7	44.1	43.6	44.0
		女	10.5	10.4	10.4	129.0	128.8	127.2	10.5	10.2	9.9	42.7	43.1	43.9
小学 4年生 (9歳)	24	男	10.1	10.1	10.1	137.9	138.6	137.9	15.9	16.1	16.5	42.7	43.4	44.1
		女	10.5	10.4	10.4	128.0	129.4	129.4	9.4	9.9	9.9	41.8	42.9	44.2
	25	男	10.0	10.0	10.1	136.7	138.3	137.5	15.6	16.2	16.3	43.7	43.7	44.1
		女	10.5	10.5	10.5	127.9	125.9	129.3	9.5	9.7	9.7	43.1	42.9	44.0
	26	男	10.2	10.2	*	135.9	137.7	*	15.6	15.4	*	42.2	42.2	*
		女	10.6	10.5	*	127.3	129.2	*	9.4	9.4	*	42.3	42.4	*
小学 5年生 (10歳)	23	男	9.7	9.5	9.6	145.4	148.5	147.1	20.9	21.1	21.5	49.4	50.6	50.7
		女	10.0	9.8	9.9	136.4	139.5	138.1	12.6	12.7	12.4	49.2	50.6	50.3
	24	男	9.6	9.5	9.6	146.6	146.9	145.6	20.0	20.6	20.4	49.1	50.1	49.9
		女	10.0	9.8	9.9	137.5	136.4	138.3	12.2	12.2	12.1	48.7	49.2	50.2
	25	男	9.7	9.6	9.7	146.3	144.6	144.7	19.5	19.3	20.3	49.5	49.0	49.6
		女	10.0	10.0	10.0	137.8	136.7	137.0	11.6	11.4	11.9	49.0	48.5	49.7
小学 6年生 (11歳)	26	男	9.7	9.6	*	146.7	147.9	*	19.7	18.7	*	49.5	49.2	*
		女	10.0	9.9	*	137.9	139.4	*	11.9	11.4	*	48.8	49.5	*
	23	男	9.2	9.1	9.3	155.0	155.7	154.5	25.2	24.9	25.5	55.1	56.0	55.6
		女	9.6	9.5	9.5	147.3	148.1	146.2	15.2	15.2	14.8	55.3	56.6	56.1
	24	男	9.2	9.2	9.2	156.5	156.5	156.5	24.0	23.7	24.9	54.5	55.0	55.9
		女	9.6	9.5	9.6	148.5	148.7	146.8	14.4	15.2	14.6	55.2	55.7	55.5
中学 1年生 (12歳)	25	男	9.3	9.2	9.3	155.5	155.2	154.7	23.3	24.1	24.5	56.0	55.5	55.6
		女	9.6	9.6	9.6	147.3	143.4	146.5	14.1	13.5	14.4	56.3	54.1	56.3
	26	男	9.3	9.3	*	155.9	154.1	*	23.3	22.7	*	54.8	55.0	*
		女	9.6	9.5	*	147.4	146.5	*	13.8	13.8	*	55.0	55.9	*
	23	男	8.8	8.9	8.9	165.7	167.0	164.6	29.8	29.2	29.7	61.0	61.8	61.0
		女	9.2	9.1	9.2	155.4	158.0	155.7	17.2	18.2	17.5	60.8	62.0	61.6
中学 2年生 (13歳)	24	男	8.7	8.8	8.8	166.1	167.0	165.1	28.1	28.2	29.6	61.0	60.9	61.9
		女	9.2	9.2	9.1	156.5	157.4	155.6	16.7	16.9	17.4	61.0	61.1	62.0
	25	男	8.9	8.9	8.9	165.0	160.6	163.7	27.7	27.9	28.4	62.0	60.3	60.6
		女	9.2	9.1	9.1	154.6	154.2	155.2	16.4	16.4	16.9	62.0	61.1	61.9
	26	男	8.9	8.8	*	165.3	168.7	*	27.0	27.4	*	60.3	62.5	*
		女	9.2	9.1	*	155.8	157.4	*	16.4	16.4	*	60.8	62.6	*
中学 3年生 (14歳)	23	男	8.5	8.5	8.4	181.2	182.8	182.8	18.9	18.6	19.4	34.8	35.5	35.8
		女	9.0	9.0	9.0	166.0	166.7	166.6	12.4	12.3	12.6	45.3	44.7	45.8
	24	男	8.5	8.4	8.5	181.0	179.5	182.0	18.9	19.2	18.6	34.7	35.3	35.0
		女	9.0	9.0	9.1	163.2	166.2	164.3	12.2	12.8	11.9	44.2	45.9	43.9
	25	男	8.5	8.5	8.4	181.6	178.2	183.1	18.6	17.9	18.8	34.7	34.2	35.5
		女	9.0	8.9	9.0	164.0	163.6	165.5	12.2	12.0	12.2	44.2	44.1	45.0
中学 2年生 (13歳)	26	男	8.5	8.4	*	181.0	180.0	*	18.3	18.4	*	34.3	35.2	*
		女	9.0	8.9	*	164.5	167.3	*	12.0	11.9	*	43.6	45.5	*
	23	男	7.9	7.9	7.8	197.0	200.1	201.2	21.6	22.2	22.1	43.2	44.3	44.6
		女	8.8	8.8	8.7	168.3	169.6	172.1	13.5	13.6	14.0	49.5	49.8	51.4
	24	男	7.9	7.8	7.9	196.9	200.7	199.3	21.5	22.8	21.5	43.4	44.9	43.9
		女	8.8	8.9	8.7	168.2	171.6	171.7	13.2	13.4	13.6	49.3	49.3	50.6
中学 3年生 (14歳)	25	男	7.9	7.8	7.9	195.1	198.3	200.1	21.9	22.1	21.9	43.0	44.3	44.2
		女	8.8	8.7	8.8	166.5	171.8	169.8	13.4	13.9	13.8	49.0	50.8	50.3
	26	男	7.9	7.9	*	197.9	197.8	*	21.3	21.7	*	43.1	43.1	*
		女	8.8	8.8	*	168.8	171.6	*	13.2	13.1	*	49.1	50.0	*
	23	男	7.5	7.6	7.5	211.1	214.7	214.5	24.0	24.4	24.9	49.5	51.1	51.4
		女	8.8	8.8	8.7	169.6	173.3	175.4	14.0	14.4	15.0	50.9	52.0	53.9
中学 3年生 (14歳)	24	男	7.6	7.6	7.5	209.8	215.0	213.9	24.4	24.8	23.9	49.9	50.6	50.6
		女	8.8	8.8	8.7	171.5	172.7	173.9	14.3	14.9	14.3	52.3	52.7	52.7
	25	男	7.5	7.5	7.4	209.8	210.9	214.6	24.3	24.9	24.8	49.9	50.3	51.4
		女	8.8	8.7	8.6	169.4	170.8	174.0	14.0	14.6	14.7	50.9	52.3	53.2
	26	男	7.5	7.5	*	209.6	213.5	*	24.1	24.5	*	49.6	51.4	*
		女	8.8	8.8	*	169.6	170.5	*	14.0	14.1	*	51.4	51.7	*

※持久走については、測定数が少ないため未集計

※ボール投げは、小学校「ソフトボール投げ」、中学校「ハンドボール投げ」で実施

(2) 学校園施設・設備

ア 施設の現況(平成27年5月1日)

【幼稚園】

園 名		幼児数	園 地 面 積 (㎡)				園 舎 面 積 (㎡)		
			総面積	園児1人 当たり	うち運動 場面積	園児1人 当たり	総面積	うち一時 使用建物	園児1人 当たり
1	足守	31	2,801	90.4	1,597	51.5	459	0	14.8
2	伊島	121	3,227	26.7	900	7.4	1,548	0	12.8
	中山								
3	今	130	3,464	26.6	1,326	10.2	1,457	0	11.2
4	馬屋下	14	2,765	197.5	925	66.1	474	0	33.9
5	大元	148	4,172	28.2	2,228	15.1	1,183	0	8.0
6	野谷	21	1,900	90.5	654	31.1	561	0	26.7
7	加茂	37	3,274	88.5	1,754	47.4	878	0	23.7
8	御野	68	2,858	42.0	1,435	21.1	1,497	0	22.0
9	鯉山	47	2,449	52.1	1,401	29.8	557	0	11.9
10	三門	60	4,693	78.2	1,225	20.4	1,322	0	22.0
11	牧石	31	2,931	94.5	1,830	59.0	546	0	17.6
12	大野	58	3,390	58.4	1,894	32.7	940	0	16.2
13	鹿田	132	1,572	11.9	520	3.9	1,086	0	8.2
14	石井	18	2,079	115.5	712	39.6	1,080	0	60.0
15	馬屋上	休園中	2,644	-	708	-	430	0	-
16	吉備西	83	3,172	38.2	1,218	14.7	848	0	10.2
17	岡南	35	3,841	109.7	1,020	29.1	740	0	21.1
18	平津	25	4,192	167.7	982	39.3	847	0	33.9
19	吉備東	188	3,959	21.1	1,686	9.0	1,273	0	6.8
20	桃丘	49	3,863	78.8	2,141	43.7	1,155	0	23.6
21	陵南	132	4,518	34.2	2,404	18.2	1,392	0	10.5
	御津								
22	庄内	65	3,541	54.5	1,933	29.7	1,324	0	20.4
23	岡山中央	40	462	11.6	0	0.0	681	0	17.0
24	横井	91	2,719	29.9	1,556	17.1	1,162	0	12.8
25	旭東	10	2,668	266.8	1,171	117.1	905	0	90.5
26	三勲	98	2,717	27.7	956	9.8	1,084	0	11.1
27	旭操	57	3,135	55.0	1,795	31.5	1,344	0	23.6
28	高島	193	3,210	16.6	1,276	6.6	1,499	0	7.8
29	竜之口	73	3,546	48.6	1,585	21.7	1,191	0	16.3
30	幡多	134	4,314	32.2	1,812	13.5	1,395	0	10.4
31	旭竜	20	3,327	166.4	1,650	82.5	861	0	43.1
32	財田	52	3,495	67.2	2,124	40.8	958	0	18.4

園 名	幼児数	園 地 面 積 (㎡)				園 舎 面 積 (㎡)		
		総面積	園児1人 当たり	うち運動 場面積	園児1人 当たり	総面積	うち一時 使用建物	園児1人 当たり
33 宇野	99	3,519	35.5	2,235	22.6	1,067	0	10.8
34 平井	109	4,929	45.2	3,593	33.0	1,149	0	10.5
35 富山	102	2,701	26.5	1,260	12.4	1,111	0	10.9
36 操南	100	3,877	38.8	2,457	24.6	964	0	9.6
37 操明	89	1,946	21.9	0	0.0	1,263	0	14.2
38 可知	66	4,074	61.7	1,630	24.7	1,374	0	20.8
39 西大寺南	32	2,228	69.6	983	30.7	847	0	26.5
40 開成	17	2,091	123.0	1,126	66.2	500	0	29.4
太伯								
41 古都	40	2,109	52.7	543	13.6	780	0	19.5
42 角山	5	3,437	687.4	1,889	377.8	473	0	94.6
43 西大寺	92	4,658	50.6	1,898	20.6	1,225	0	13.3
44 豊	30	3,335	111.2	2,133	71.1	450	0	15.0
45 芥子山	112	3,821	34.1	1,825	16.3	1,443	0	12.9
46 大宮	休園中	1,155	-	0		409	0	-
47 幸島	20	2,167	108.4	630	31.5	568	0	28.4
48 御休	15	2,230	148.7	1,012	67.5	445	0	29.7
49 千種	22	2,298	104.5	1,100	50.0	606	0	27.5
50 江西	65	6,739	103.7	2,475	38.1	836	0	12.9
51 雄神	8	2,464	308.0	1,296	162.0	718	0	89.8
52 朝日	休園中	3,141	-	1,820	-	430	0	-
53 浮田	32	3,106	97.1	1,387	43.3	856	0	26.8
54 平島	58	3,096	53.4	1,878	32.4	860	0	14.8
55 政田	27	3,405	126.1	1,582	58.6	667	0	24.7
56 甲浦	28	2,523	90.1	1,441	51.5	462	0	16.5
57 芳田	68	3,674	54.0	1,859	27.3	1,794	0	26.4
58 浦安	85	2,747	32.3	1,037	12.2	1,090	0	12.8
灘崎								
59 小串	休園中	1,500	-	900	-	336	0	-
60 福田	100	2,860	28.6	1,175	11.8	1,153	0	11.5
61 平福	92	3,279	35.6	1,067	11.6	1,139	0	12.4
62 福浜	84	3,294	39.2	1,674	19.9	1,276	0	15.2
63 芳泉	129	3,885	30.1	1,657	12.8	1,805	0	14.0
64 芳明	59	3,158	53.5	1,163	19.7	1,260	0	21.4
65 妹尾	120	3,867	32.2	2,601	21.7	1,066	0	8.9
合 計	4,166	204,211	49.0	93,744	22.5	63,099	0	15.1

【小学校】

校 名	児童数 (人)	校 地 面 積 (㎡)				建 物 面 積 (㎡)			
		総面積	児童1人 当たり	うち運動 場面積	児童1人 当たり	総面積	児童1人 当たり	屋内体 操場	クラブ ハウス
1 足守	190	9,556	50.3	4,732	24.9	3,905	20.6	780	0
2 伊島	811	17,743	21.9	8,275	10.2	7,771	9.6	962	0
3 中山	643	19,355	30.1	9,064	14.1	8,126	12.6	935	0
4 御南	847	25,212	29.8	12,502	14.8	9,058	10.7	1,080	0
5 蛭明	108	9,213	85.3	6,059	56.1	3,002	27.8	466	0
6 大元	1,120	16,445	14.7	9,298	8.3	8,639	7.7	920	0
7 野谷	136	16,010	117.7	7,666	56.4	4,401	32.4	733	0
8 鯉山	216	15,334	71.0	8,864	41.0	3,587	16.6	740	0
9 岡南	433	17,080	39.4	9,372	21.6	7,664	17.7	1,109	0
10 石井	362	15,460	42.7	5,821	16.1	7,029	19.4	962	0
11 三門	231	16,704	72.3	8,757	37.9	6,907	29.9	966	0
12 清輝	107	17,083	159.7	7,120	66.5	5,968	55.8	926	0
13 福渡	58	18,369	316.7	10,217	176.2	3,653	63.0	712	0
14 建部	128	18,089	141.3	10,078	78.7	3,899	30.5	802	0
15 竹枝	33	10,672	323.4	4,539	137.5	2,086	63.2	776	0
16 牧石	300	13,627	45.4	7,442	24.8	5,932	19.8	860	0
17 大野	434	17,405	40.1	11,288	26.0	7,035	16.2	1,223	154
18 鹿田	878	18,700	21.3	8,442	9.6	6,992	8.0	1,182	0
19 津島	844	27,808	32.9	10,652	12.6	8,618	10.2	1,755	0
20 加茂	238	15,592	65.5	8,353	35.1	4,506	18.9	943	0
21 馬屋上	15	52,500	3500.0	5,881	392.1	2,980	198.7	623	0
22 御野	616	15,801	25.7	6,795	11.0	7,425	12.1	660	0
23 西 (※)	1,267	18,078	14.3	9,016	7.1	9,763	7.7	1,080	0
24 平津	224	16,615	74.2	10,629	47.5	4,526	20.2	760	0
25 吉備	1,046	18,867	18.0	11,535	11.0	8,825	8.4	1,119	234
26 桃丘	210	28,410	135.3	9,717	46.3	6,236	29.7	927	0
27 陵南	865	18,114	20.9	8,172	9.4	7,992	9.2	857	0
28 馬屋下	112	15,573	139.0	8,448	75.4	4,184	37.4	738	0
29 御津	157	33,984	216.5	21,677	138.1	4,615	29.4	1,083	0
30 五城	56	14,121	252.2	6,761	120.7	2,017	36.0	431	0
31 御津南	136	16,300	119.9	9,138	67.2	3,238	23.8	556	0
32 庄内	598	14,293	23.9	7,780	13.0	5,967	10.0	854	0
33 岡山中央	888	10,672	12.0	4,372	4.9	10,988	12.4	1,118	179
34 横井	928	24,852	26.8	12,447	13.4	8,254	8.9	917	0
35 旭東	108	10,825	100.2	4,898	45.4	6,178	57.2	899	0
36 旭操	487	19,630	40.3	10,865	22.3	7,163	14.7	864	0
37 高島	970	21,895	22.6	8,274	8.5	6,907	7.1	848	0
38 竜之口	583	19,428	33.3	9,128	15.7	6,711	11.5	878	0
39 幡多	962	22,202	23.1	8,813	9.2	8,680	9.0	1,235	0
40 三勲	582	14,067	24.2	4,529	7.8	6,890	11.8	806	0
41 財田	511	18,846	36.9	9,146	17.9	7,772	15.2	796	0
42 宇野	897	21,570	24.0	9,040	10.1	7,446	8.3	1,069	0
43 平井	715	17,449	24.4	6,823	9.5	8,398	11.7	1,080	0
44 富山	739	25,590	34.6	15,741	21.3	7,801	10.6	1,067	0
45 操南	596	20,929	35.1	8,453	14.2	7,936	13.3	734	0

校名		校舎内の内訳											特別 教室 計
		普通 教室	理 科	生 活	音 楽	図 工	家 庭	視聴覚	コンピュータ	図書室	特別 活動	教育 相談	
1	足守	9	1	0	1	1	1	0	1	1	0	0	6
2	伊島	32	1	0	2	1	1	0	1	1	0	0	7
3	中山	24	2	0	2	2	1	1	0	1	0	1	10
4	御南	28	2	0	2	2	1	0	1	1	0	1	10
5	蛭明	8	1	0	1	1	2	0	1	1	1	1	9
6	大元	37	2	0	2	1	1	0	1	1	0	1	9
7	野谷	8	1	0	1	1	1	0	1	1	1	1	8
8	鯉山	9	1	0	1	1	1	0	1	1	0	0	6
9	岡南	18	2	1	2	2	1	0	1	1	1	1	12
10	石井	15	1	0	1	2	1	0	1	1	0	0	7
11	三門	11	2	0	2	2	1	1	0	1	1	1	11
12	清輝	9	1	1	1	1	1	0	1	1	1	2	10
13	福渡	7	1	0	1	1	1	0	1	1	1	0	7
14	建部	7	1	1	1	1	1	0	1	1	1	2	10
15	竹枝	6	1	0	1	0	1	0	1	1	0	0	5
16	牧石	14	2	0	1	1	1	0	1	1	1	0	8
17	大野	17	1	0	1	1	1	1	0	1	0	1	7
18	鹿田	32	2	0	2	1	1	0	1	1	0	1	9
19	津島	28	2	0	1	1	1	0	1	1	1	0	8
20	加茂	12	1	0	1	1	1	0	1	1	0	1	7
21	馬屋上	3	1	0	1	1	1	0	0	1	0	0	5
22	御野	21	2	1	2	1	1	0	2	1	1	1	12
23	西	40	2	0	2	1	1	1	1	1	0	1	10
24	平津	9	1	0	1	1	1	0	1	1	0	0	6
25	吉備	34	1	0	2	2	1	1	0	1	0	1	9
26	桃丘	10	1	1	1	1	1	1	0	1	1	1	9
27	陵南	30	1	0	1	1	1	0	1	1	0	1	7
28	馬屋下	7	1	0	1	1	1	0	1	1	0	0	6
29	御津	9	1	0	1	1	1	0	1	1	0	2	8
30	五城	6	1	0	1	0	1	0	1	1	0	1	6
31	御津南	8	1	1	1	1	1	0	1	1	0	1	8
32	庄内	22	2	0	2	1	1	0	1	1	0	0	8
33	岡山中央	34	1	0	2	1	1	1	1	1	1	2	11
34	横井	32	2	1	2	1	1	0	1	1	1	0	10
35	旭東	8	1	1	2	2	1	1	1	1	1	0	11
36	旭操	19	2	0	2	2	1	0	1	1	1	1	11
37	高島	35	1	0	2	1	1	0	1	1	0	1	8
38	竜之口	23	1	1	1	1	1	0	1	1	0	0	7
39	幡多	36	2	0	2	2	1	0	1	1	0	1	10
40	三勲	22	2	0	1	1	1	0	1	1	1	2	10
41	財田	20	1	1	2	2	1	1	0	1	1	1	11
42	宇野	33	2	0	2	1	1	0	1	1	0	1	9
43	平井	27	2	0	2	1	1	1	0	1	0	0	8
44	富山	26	2	1	2	1	1	0	1	1	0	3	12
45	操南	22	2	0	2	1	1	1	1	1	0	1	10

校 名		児童数 (人)	校 地 面 積 (㎡)				建 物 面 積 (㎡)			
			総面積	児童1人 当たり	うち運動 場面積	児童1人 当たり	総面積	児童1人 当たり	屋内体 操場	クラブ ハウス
46	操明	562	20,247	36.0	8,514	15.1	11,716	20.8	1,508	0
47	旭竜	167	16,520	98.9	8,035	48.1	6,898	41.3	857	0
48	可知	511	16,546	32.4	4,900	9.6	6,332	12.4	816	0
49	西大寺南	222	17,583	79.2	9,538	43.0	5,149	23.2	983	205
50	開成	126	15,665	124.3	4,843	38.4	4,262	33.8	737	0
51	大宮	32	14,408	450.3	5,360	167.5	3,319	103.7	756	0
52	太伯	189	16,779	88.8	6,312	33.4	5,065	26.8	730	0
53	古都	235	13,745	58.5	7,297	31.1	4,270	18.2	733	0
54	角山	40	8,875	221.9	5,415	135.4	2,830	70.8	686	0
55	西大寺	490	20,577	42.0	9,538	19.5	7,252	14.8	953	0
56	豊	242	16,107	66.6	8,395	34.7	5,046	20.9	740	67
57	芥子山	972	22,703	23.4	14,987	15.4	7,810	8.0	875	0
58	城東台	309	17,585	56.9	6,645	21.5	8,003	25.9	1,012	270
59	幸島	96	23,790	247.8	12,257	127.7	5,156	53.7	821	0
60	御休	161	13,479	83.7	9,731	60.4	3,575	22.2	729	0
61	江西	587	25,808	44.0	13,676	23.3	5,469	9.3	692	0
62	千種	148	25,322	171.1	11,769	79.5	4,223	28.5	696	0
63	雄神	79	11,441	144.8	5,721	72.4	4,294	54.4	727	0
64	朝日	58	16,873	290.9	5,137	88.6	4,680	80.7	743	0
65	浮田	180	16,921	94.0	7,357	40.9	3,786	21.0	740	0
66	平島	222	16,459	74.1	9,559	43.1	4,496	20.3	737	0
67	政田	216	16,502	76.4	7,680	35.6	5,290	24.5	967	0
68	甲浦	243	12,038	49.5	7,564	31.1	4,662	19.2	735	0
69	芳田	574	16,382	28.5	8,623	15.0	7,351	12.8	847	0
70	浦安	558	19,581	35.1	9,540	17.1	6,117	11.0	924	0
71	灘崎	302	14,374	47.6	10,099	33.4	4,147	13.7	606	0
72	迫川分校	14	4,398	314.1	1,911	136.5	1,520	108.6	565	0
73	七区	153	20,804	136.0	11,971	78.2	4,788	31.3	1,144	275
74	小串	34	11,345	333.7	5,416	159.3	2,600	76.5	648	0
75	福田	760	18,166	23.9	9,826	12.9	6,534	8.6	1,074	0
76	妹尾	545	15,853	29.1	11,430	21.0	7,317	13.4	1,241	310
77	曾根	156	13,557	86.9	6,027	38.6	3,527	22.6	729	0
78	福島	380	24,190	63.7	10,908	28.7	6,216	16.4	861	0
79	興除	191	16,164	84.6	8,479	44.4	4,455	23.3	736	0
80	南輝	548	15,853	28.9	7,656	14.0	7,988	14.6	906	0
81	東疇	440	22,327	50.7	12,446	28.3	7,087	16.1	739	0
82	彦崎	347	14,845	42.8	9,790	28.2	3,862	11.1	567	0
83	平福	604	16,098	26.7	7,551	12.5	7,497	12.4	951	0
84	福浜	875	18,427	21.1	9,222	10.5	8,527	9.7	979	0
85	第一藤田	240	12,544	52.3	7,377	30.7	4,337	18.1	600	0
86	第二藤田	364	11,706	32.2	6,598	18.1	5,580	15.3	722	0
87	第三藤田	136	14,713	108.2	7,766	57.1	4,036	29.7	612	0
88	芳泉	962	18,616	19.4	10,005	10.4	9,074	9.4	965	0
89	ひばり分校	505	4,829	9.6	817	1.6	3,471	6.9	0	0
90	芳明	548	18,271	33.3	10,272	18.7	7,306	13.3	860	0
91	箕島	217	13,609	62.7	6,423	29.6	4,314	19.9	749	0
合 計		37,925	1,598,693	42.2	777,002	20.5	538,904	14.2	77,829	1,694

※西小は改築により一部校舎解体済。データは以前の建物のもの。

校 名		校舎内の内訳											特別 教室 計
		普通 教室	理科	生活	音楽	図工	家庭	視聴覚	コンピュータ	図書室	特別 活動	教育 相談	
46	操明	21	2	0	2	1	1	1	0	1	0	0	8
47	旭竜	8	1	1	1	2	1	1	0	1	0	1	9
48	可知	19	1	1	2	2	1	1	0	1	1	2	12
49	西大寺南	12	1	0	1	1	1	1	0	1	0	1	7
50	開成	8	1	0	1	1	1	0	1	1	0	2	8
51	大宮	5	1	0	1	1	1	0	1	1	0	0	6
52	太伯	9	1	0	1	1	1	0	1	1	0	0	6
53	古都	11	1	0	1	1	1	0	1	1	0	1	7
54	角山	4	1	0	1	1	1	0	0	1	0	0	5
55	西大寺	20	1	0	1	1	1	0	1	2	1	1	9
56	豊	11	1	0	1	1	1	1	0	1	0	1	7
57	芥子山	34	1	1	2	1	1	1	2	1	1	0	11
58	城東台	15	1	1	2	1	1	1	1	1	1	3	13
59	幸島	7	1	0	1	1	1	0	1	1	0	0	6
60	御休	8	1	0	1	1	1	1	0	1	0	1	7
61	江西	24	1	0	1	1	1	0	1	1	0	1	7
62	千種	6	1	0	1	1	1	0	1	1	2	0	8
63	雄神	7	1	0	1	1	1	0	1	1	1	1	8
64	朝日	6	1	0	1	1	1	1	1	1	0	1	8
65	浮田	7	1	1	1	1	1	0	1	1	0	2	9
66	平島	10	1	0	1	1	1	0	1	1	0	0	6
67	政田	11	1	1	1	1	1	0	1	1	0	1	8
68	甲浦	14	1	0	1	1	1	0	1	1	0	1	7
69	芳田	22	2	1	1	1	1	0	1	1	1	1	10
70	浦安	22	1	0	1	1	1	0	1	1	0	1	7
71	灘崎	15	1	0	1	1	1	0	1	1	0	1	7
72	迫川分校	3	0	0	1	0	0	0	0	1	0	0	2
73	七区	9	1	1	1	1	1	0	1	1	1	1	9
74	小串	5	1	0	1	1	1	0	0	1	0	1	6
75	福田	28	2	0	1	1	1	0	1	1	0	1	8
76	妹尾	22	2	0	2	1	1	1	0	1	2	2	12
77	曾根	7	1	0	1	1	1	0	0	1	0	2	7
78	福島	15	1	0	2	1	1	0	1	1	2	2	11
79	興除	9	1	0	1	1	1	1	0	1	1	0	7
80	南輝	22	2	0	2	2	1	1	1	1	0	0	10
81	東疇	17	1	1	2	1	1	0	1	1	1	1	10
82	彦崎	15	1	0	1	1	1	0	1	1	0	1	7
83	平福	23	2	0	2	1	1	1	2	1	1	1	12
84	福浜	30	2	1	2	1	1	0	1	1	0	1	10
85	第一藤田	11	1	0	1	1	1	0	1	1	0	0	6
86	第二藤田	15	1	0	1	1	1	1	0	1	0	1	7
87	第三藤田	9	1	0	1	1	1	0	1	1	1	1	8
88	芳泉	32	2	0	2	2	2	0	1	1	1	0	11
89	ひばり分校	14	0	0	0	0	0	0	1	1	0	0	2
90	芳明	21	1	0	1	2	1	1	1	1	0	0	8
91	箕島	9	1	0	1	1	1	0	1	1	1	1	8
合 計		1,519	116	21	123	102	91	26	73	92	36	75	755

【中学校】

校 名	生徒数 (人)	校 地 面 積 (㎡)				建 物 面 積 (㎡)				
		総面積	生徒1人 当たり	うち運動 場面積	生徒1人 当たり	総面積	生徒1人 当たり	屋内運 動場	クラブ ハウス	武道 場
1 足守	151	11,094	73.5	7,296	48.3	4,026	26.7	561	0	423
2 岡輝	310	15,657	50.5	8,540	27.5	7,566	24.4	1,033	0	373
3 中山	583	26,129	44.8	16,897	29.0	8,100	13.9	821	0	403
4 石井	418	15,993	38.3	7,708	18.4	8,856	21.2	1,480	223	482
5 高松	499	24,641	49.4	10,827	21.7	7,557	15.1	1,285	0	346
6 建部	120	28,210	235.1	15,679	130.7	5,679	47.3	1,593	0	424
7 御南	880	28,536	32.4	11,848	13.5	9,523	10.8	957	0	416
8 京山	841	23,096	27.5	14,236	16.9	10,165	12.1	933	0	377
9 岡北 (※)	459	27,695	60.3	11,270	24.6	9,584	20.9	1,324	0	377
10 吉備	899	27,384	30.5	15,265	17.0	8,905	9.9	1,274	0	228
11 岡山中央	361	15,739	43.6	7,410	20.5	7,710	21.4	1,481	0	558
12 桑田 (※)	696	17,688	25.4	7,394	10.6	9,335	13.4	1,249	0	454
13 御津	212	41,835	197.3	17,426	82.2	8,512	40.2	1,454	0	686
14 岡山後楽館	223	6,131	27.5	2,908	13.0	7,449	33.4	1,670	0	209
15 香和	457	20,687	45.3	15,890	34.8	7,306	16.0	1,103	0	230
16 竜操	1,002	23,403	23.4	12,715	12.7	9,173	9.2	959	0	478
17 操山 (※)	595	17,515	29.4	5,984	10.1	8,802	14.8	1,256	0	228
18 高島	547	21,572	39.4	8,546	15.6	8,754	16.0	1,138	0	377
19 緑ヶ丘 (*)	37	86,081	2326.5	8,461	228.7	2,674	72.3	871	0	0
20 操南	783	30,983	39.6	12,615	16.1	9,058	11.6	1,229	0	377
21 東山	360	17,497	48.6	9,518	26.4	7,720	21.4	1,097	205	225
22 富山	338	26,136	77.3	13,430	39.7	8,741	25.9	1,099	0	226
23 旭東	948	41,726	44.0	27,245	28.7	10,217	10.8	1,227	0	379
24 上南	162	22,596	139.5	12,562	77.5	6,166	38.1	1,187	230	202
25 山南	223	32,811	147.1	14,300	64.1	7,120	31.9	991	0	228
26 西大寺	579	30,818	53.2	21,140	36.5	9,796	16.9	1,324	0	435
27 瀬戸	385	27,552	71.6	15,244	39.6	7,691	20.0	1,587	0	480
28 上道	440	46,820	106.4	13,870	31.5	6,338	14.4	964	0	377
29 光南台	167	24,121	144.4	13,429	80.4	5,139	30.8	865	0	377
30 灘崎	416	24,766	59.5	15,061	36.2	6,883	16.5	1,342	200	446
31 妹尾	312	22,782	73.0	8,746	28.0	7,254	23.3	1,174	0	478
32 福南	488	19,828	40.6	9,151	18.8	8,087	16.6	1,106	0	225
33 芳田	525	21,698	41.3	10,272	19.6	8,856	16.9	1,160	0	225
34 興除	422	22,171	52.5	10,237	24.3	7,129	16.9	815	0	384
35 藤田	336	21,041	62.6	12,775	38.0	7,096	21.1	1,064	0	228
36 芳泉	939	21,749	23.2	10,641	11.3	10,834	11.5	1,021	0	823
37 福浜	789	20,043	25.4	8,054	10.2	10,090	12.8	1,251	0	450
38 福田	394	26,897	68.3	16,036	40.7	5,898	15.0	900	0	377
合 計	18,296	981,121	53.6	460,626	25.2	299,789	16.4	43,845	858	14,011

* 緑ヶ丘中学校の校地面積及び建物面積は全て借用面積。

※岡北中・桑田中・操山中は改築により一部校舎解体済。データは以前の建物のもの。

校 名		校 舎 内 の 内 訳													特別 教室 計
		普通 教室	理科	音楽	美術	技術	家庭	外国 語	視聴 覚	コンピユータ	図書 室	特別 活動	教育 相談	進路 指導	
1 足守		8	2	1	1	1	2	0	0	2	1	1	1	0	12
2 岡輝		11	3	2	1	2	2	0	1	1	1	1	2	1	17
3 中山		19	3	2	2	2	2	0	0	1	1	1	1	0	15
4 石井		14	3	1	1	2	2	0	1	1	1	1	1	0	14
5 高松		16	2	2	2	3	2	0	0	1	1	1	1	0	15
6 建部		7	2	1	1	2	2	1	0	1	1	2	2	0	15
7 御南		29	3	2	2	2	2	0	0	1	1	0	0	0	13
8 京山		29	3	2	2	2	2	0	0	1	1	2	2	1	18
9 岡北		15	3	2	2	2	2	0	1	1	1	0	2	1	17
10 吉備		30	3	2	2	2	2	0	0	1	1	1	1	0	15
11 岡山中央		16	2	1	1	1	2	0	0	2	1	1	1	0	12
12 桑田		26	3	2	2	2	2	0	0	1	1	1	2	0	16
13 御津		9	2	1	2	2	2	0	0	1	1	1	5	0	17
14 岡山後楽館		6	2	1	1	1	1	0	1	2	1	1	1	1	13
15 香和		15	3	1	2	1	2	0	1	1	1	1	2	0	15
16 竜操		33	2	2	3	2	2	0	1	1	1	1	2	0	17
17 操山		22	3	2	2	2	2	0	1	1	1	0	3	0	17
18 高島		19	3	2	1	3	2	0	0	1	1	1	0	0	14
19 緑ヶ丘		3	0	0	0	0	0	0	0	0	0	0	0	0	0
20 操南		27	3	2	2	2	2	0	0	1	1	1	1	0	15
21 東山		12	2	1	2	2	2	0	1	1	1	2	2	0	16
22 富山		12	3	2	2	2	2	0	0	1	1	1	2	0	16
23 旭東		31	3	2	2	2	2	0	0	1	1	1	1	0	15
24 上南		7	2	1	1	2	2	0	1	1	1	1	2	0	14
25 山南		8	2	1	1	2	2	1	0	1	1	1	2	1	15
26 西大寺		20	3	2	2	3	2	0	1	1	1	1	1	0	17
27 瀬戸		13	2	2	1	2	2	0	0	1	1	2	4	0	17
28 上道		14	2	2	1	2	2	0	0	1	1	1	2	0	14
29 光南台		8	2	1	1	1	2	0	0	1	1	0	1	0	10
30 灘崎		15	2	2	1	2	2	0	2	1	1	1	4	0	18
31 妹尾		12	2	1	2	1	2	0	0	1	1	1	3	0	14
32 福南		16	3	2	2	3	2	0	0	1	1	1	2	0	17
33 芳田		18	3	2	2	2	2	0	1	1	1	1	3	0	18
34 興除		14	2	1	1	2	2	0	0	1	1	1	2	0	13
35 藤田		12	2	1	1	2	2	0	1	1	1	1	2	1	15
36 芳泉		32	3	2	2	3	2	0	0	1	1	1	3	0	18
37 福浜		26	3	2	2	2	2	0	1	1	1	1	2	1	18
38 福田		15	2	1	1	2	2	0	0	1	1	1	1	0	12
合 計		639	93	59	59	73	73	2	15	40	37	37	69	7	564

【高等学校】

		校 地 面 積 (㎡)		建 物 面 積 (㎡)			校舎内の教室内訳								
		総面積	生 徒 1 人 当 た り	総面積	うち借 用面積	生 徒 1 人 当 た り	普通	産振	理科	家庭	視聴覚	図書	特別 活動	教育 相談	進路 指導
岡山後楽館	474	12,846	27.1	13,312	0	28.1	22	10	3	0	1	1	1	2	2

イ 校舎の構造比率

(平成27年5月1日現在)

	小 学 校 (㎡)	中 学 校 (㎡)	幼 稚 園 (㎡)	合 計 (㎡)
鉄 筋	440,804	225,051	58,255	724,110
鉄骨その他	11,168	10,937	2,964	25,069
木 造	4,550	600	1,880	7,030
合 計	456,522	236,588	63,099	756,209

小 学 校

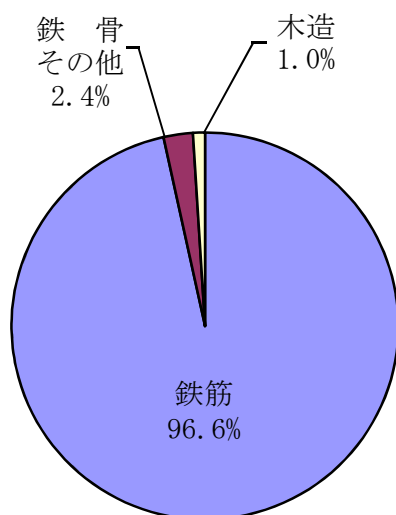

中 学 校

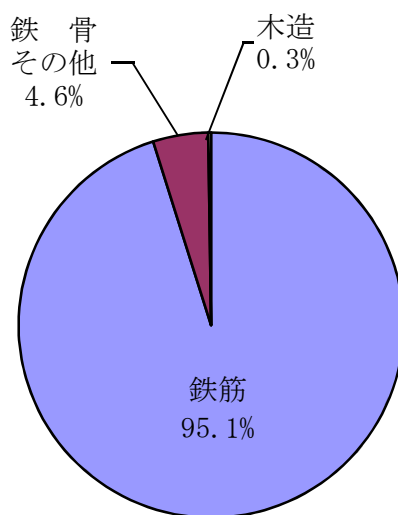

幼 稚 園

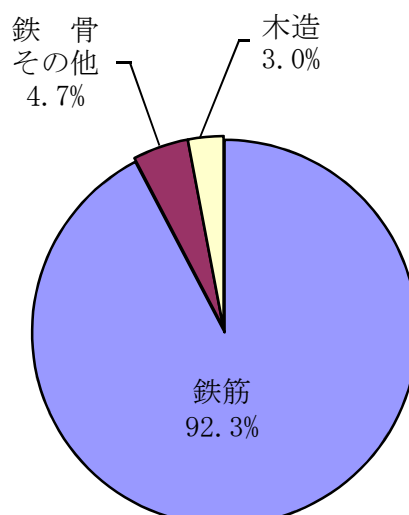

ウ 平成27年度整備予定の主な学校施設 新・増改築・改修工事

- ・校 園 舎 耐 震 改 修 工 事 : 小学校 13校、中学校 7校、幼稚園 1園
清輝小・庄内小・中山小・福渡小・芳泉小・福田小・南輝小
彦崎小・旭操小・富山小・竜之口小・可知小・千種小
中山中・高松中・御南中・光南台中・福田中・旭東中・上道中
吉備東幼
- ・校 舎 耐 震 改 築 工 事 : 小学校 3校、中学校 5校
西小・鹿田小・西大寺小
岡北中・桑田中・岡輝中・操山中・瀬戸中
- ・校 舎 増 築 工 事 : 小学校 1校
竜之口小

(3) 特別支援学級の状況

保護者のニーズ、学校の願いにより多数の特別支援学級が新設、増設され、以下のような状況である。一人一人の児童生徒の実態に応じた指導を計画的に進め、全般に魅力ある特別支援学級づくりを推進していく。（※ 表の数値はいずれも平成26年5月1日現在）

ア 知的障害特別支援学級

【小学校】 (72校 97学級)

学校名	学級数	児童数	開設年月日	職員数
足守	1	3	H14.04.01	1
伊島	3	11	S38.04.01	3
中山	1	6	S55.04.01	1
御南	1	7	H10.04.01	1
蛭明	1	3	H23.04.01	1
大元	1	6	H14.04.01	1
鯉山	1	2	H27.04.01	1
岡南	2	13	H15.04.01	2
石井	1	8	S35.04.01	1
三門	1	7	H08.04.01	1
清輝	2	12	S38.04.01	2
竹枝	1	1	H25.04.01	1
牧石	1	3	H15.04.01	1
大野	1	7	H12.04.01	1
鹿田	1	5	S30.04.01	1
津島	1	8	H07.04.01	1
加茂	1	2	H13.04.01	1
御野	1	7	S31.05.19	1
西	2	15	H09.04.01	2
平津	1	4	H12.04.01	1
吉備	2	11	S37.04.01	2
陵南	2	15	H10.04.01	2
御津	1	3	H13.04.01	1
御津南	1	4	S47.04.01	1
庄内	2	11	S34.04.01	2
岡山中央	3	18	S36.04.30	3
横井	2	10	S58.04.01	2
旭東	1	5	S34.05.12	1
旭操	1	5	H15.04.01	1
高島	1	3	H17.04.01	1
竜之口	2	10	H13.04.01	2
幡多	3	17	H13.04.01	3
三勲	1	8	S52.04.01	1
財田	1	6	S56.04.01	1
宇野	2	10	S36.04.01	2
平井	2	16	H12.04.01	2

学校名	学級数	児童数	開設年月日	職員数
富山	1	4	H10.04.01	1
操南	2	11	S61.04.01	2
操明	1	7	H11.04.01	1
旭竜	1	5	S54.04.01	1
可知	1	5	H11.04.01	1
西大寺南	1	1	H25.04.01	1
開成	1	2	H24.04.01	1
太伯	1	3	H21.04.01	1
古都	1	4	S38.04.01	1
西大寺	1	2	S35.04.01	1
豊	1	5	S42.04.01	1
芥子山	2	10	H11.04.01	2
城東台	1	4	H12.04.01	1
御休	1	2	H19.04.01	1
江西	1	7	H08.04.01	1
平島	1	5	H14.04.01	1
政田	1	2	S41.04.01	1
甲浦	1	2	S46.04.01	1
芳田	1	4	S63.04.01	1
浦安	1	7	H08.04.01	1
灘崎	1	7	S34.04.01	1
七区	1	4	H14.04.01	1
福田	2	10	H03.04.01	2
妹尾	2	11	S37.05.10	2
福島	1	5	S38.04.01	1
興除	1	3	S36.04.01	1
南輝	2	8	H11.04.01	2
東疇	1	7	S62.04.01	1
彦崎	2	10	H12.04.01	2
平福	2	13	H05.04.01	2
福浜	2	11	S33.07.01	2
第一藤田	1	4	H14.04.01	1
第二藤田	1	6	H09.04.01	1
第三藤田	1	3	H14.04.01	1
芳泉	2	16	S56.04.01	2
芳明	1	6	H13.04.01	1

【中学校】 (35校 45学級)

学校名	学級数	生徒数	開設年月日	職員数
足守	1	5	S44.04.01	1
岡輝	1	7	H14.04.01	1
中山	1	4	H24.04.01	1
石井	1	2	S32.04.01	1
高松	1	4	H12.04.01	1

学校名	学級数	生徒数	開設年月日	職員数
東山	1	4	H22.04.01	1
富山	1	5	H22.04.01	1
旭東	2	15	H12.04.01	2
山南	1	3	H11.04.01	1
西大寺	1	4	H14.04.01	1

建部	1	4	H18.04.01	1
御南	2	9	H20.04.01	2
京山	2	11	H11.04.01	2
岡北	1	2	H20.04.01	1
吉備	1	7	H25.04.01	1
岡山中央	2	15	S39.04.01	2
桑田	1	8	H21.04.01	1
御津	1	3	S39.04.01	1
香和	1	4	H16.04.01	1
竜操	1	3	S61.04.01	1
操山	2	15	S58.04.01	2
高島	2	14	H22.04.01	2
操南	2	13	H20.04.01	2

瀬戸	2	10	H12.04.01	2
上道	1	5	H20.04.01	1
光南台	1	1	H27.04.01	1
灘崎	1	6	H17.04.01	1
妹尾	1	2	H12.04.01	1
福南	1	8	H22.04.01	1
芳田	1	3	H18.04.01	1
興除	1	5	H25.04.01	1
藤田	1	2	H15.04.01	1
芳泉	2	15	S57.04.01	2
福浜	2	11	S37.04.01	2
福田	1	4	H18.04.01	1

イ 自閉症・情緒障害特別支援学級

【小学校】（82校 177学級）

学校名	学級数	児童数	開設年月日	職員数
足守	2	11	H23.04.01	2
伊島	4	24	S38.04.01	4
中山	5	36	H16.04.01	5
御南	2	16	H20.04.01	2
蛭明	1	2	H26.04.01	1
大元	4	25	H17.04.01	4
野谷	2	11	H22.04.01	2
鯉山	1	5	H12.04.01	1
岡南	3	17	H16.04.01	3
石井	2	12	S50.04.01	2
三門	2	9	H17.04.01	2
清輝	1	8	S53.04.01	1
福渡	1	3	H20.04.01	1
建部	1	6	H13.04.01	1
竹枝	1	2	H15.04.01	1
牧石	1	6	H19.04.01	1
大野	2	12	H16.04.01	2
鹿田	3	19	S52.04.01	3
津島	2	12	H16.04.01	2
加茂	1	6	H13.04.01	1
御野	2	14	S61.04.01	2
西	2	14	H10.04.01	2
平津	1	2	H16.04.01	1
吉備	2	13	S60.04.01	2
桃丘	2	10	H13.04.01	2
陵南	3	19	H11.04.01	3
馬屋下	1	3	H22.04.01	1
御津	2	11	H22.04.01	2
御津南	1	7	H16.04.01	1
庄内	2	14	S62.04.01	2
岡山中央	4	26	H04.04.01	4
横井	2	14	S58.04.01	2
旭東	1	8	H18.04.01	1
旭操	1	8	H21.04.01	1
高島	6	43	H14.04.01	6

学校名	学級数	児童数	開設年月日	職員数
富山	3	19	H14.04.01	3
操南	2	16	H15.04.01	2
操明	2	15	H11.04.01	2
旭竜	1	2	S56.04.01	1
可知	2	13	H14.04.01	2
西大寺南	2	9	H16.04.01	2
開成	1	3	H27.04.01	1
太伯	1	3	H15.04.01	1
古都	1	4	H24.04.01	1
西大寺	2	9	S36.04.01	2
豊	1	5	H20.04.01	1
芥子山	4	29	H13.04.01	4
城東台	2	11	H15.04.01	2
幸島	1	2	H18.04.01	1
御休	1	3	H26.04.01	1
江西	5	35	H21.04.01	5
雄神	1	4	H16.04.01	1
平島	1	2	H19.04.01	1
政田	1	3	H20.04.01	1
甲浦	2	10	H20.04.01	2
芳田	3	23	H02.04.01	3
浦安	3	20	H12.04.01	3
灘崎	2	15	H16.04.01	2
七区	2	10	H11.04.01	2
小串	1	2	H22.04.01	1
福田	3	20	H05.04.01	3
妹尾	2	12	H11.04.01	2
曾根	1	6	H24.04.01	1
福島	2	16	H16.04.01	2
興除	2	10	H17.04.01	2
南輝	3	20	H14.04.01	3
東疇	2	15	H14.04.01	2
彦崎	1	7	H20.04.01	1
平福	2	11	H09.04.01	2
福浜	3	22	S62.04.01	3

竜之口	3	17	H15.04.01	3
幡多	4	31	H19.04.01	4
三勲	3	24	S52.04.01	3
財田	3	20	H03.04.01	3
宇野	4	30	H11.04.01	4
平井	3	20	H11.04.01	3

第一藤田	2	16	H14.04.01	2
第二藤田	2	13	H11.04.01	2
第三藤田	2	10	H22.04.01	2
芳泉	5	40	S57.05.01	5
芳明	3	22	H18.04.01	3
箕島	2	10	H17.04.01	2

【中学校】 (35校 51学級)

学校名	学級数	生徒数	開設年月日	職員数
足守	1	2	H18.04.01	1
岡輝	1	6	H18.04.01	1
中山	1	8	H14.04.01	1
石井	1	2	S52.04.01	1
高松	1	6	H19.04.01	1
建部	1	2	H22.04.01	1
御南	1	6	H25.04.01	1
京山	4	25	H15.04.01	4
岡北	1	6	H24.04.01	1
吉備	2	10	H14.04.01	2
岡山中央	2	10	S60.04.01	2
桑田	2	11	H12.04.01	2
御津	2	11	H22.04.01	2
竜操	2	14	H17.04.01	2
操山	2	12	S58.04.01	2
高島	1	8	H17.04.01	1
操南	2	10	H25.04.01	2
東山	2	9	H24.04.01	2

学校名	学級数	生徒数	開設年月日	職員数
富山	1	6	H25.04.01	1
旭東	2	11	H22.04.01	2
上南	1	2	H26.04.01	1
山南	1	3	H20.04.01	1
西大寺	2	15	H15.04.01	2
瀬戸	1	3	H26.04.01	1
上道	1	2	H19.04.01	1
光南台	1	8	H17.04.01	1
灘崎	1	7	H24.04.01	1
妹尾	1	4	H14.04.01	1
福南	2	9	H14.04.01	2
芳田	1	5	H19.04.01	1
興除	1	3	H19.04.01	1
藤田	1	4	H18.04.01	1
芳泉	3	23	H12.04.01	3
福浜	1	6	H14.04.01	1
福田	1	4	H23.04.01	1

ウ 病弱・身体虚弱特別支援学級【小学校】

学校名	学級数	児童数	開設年月日	職員数
伊島小(院内)	1	1	H27.04.01	1
鹿田小(院内)	2	13	H04.04.16	2

【中学校】

学校名	学級数	生徒数	開設年月日	職員数
桑田中(院内)	2	5	H08.04.01	2

エ 難聴特別支援学級【小学校】

学校名	学級数	児童数	開設年月日	職員数
岡山中央	2	10	S35.04.01	2

【中学校】

学校名	学級数	生徒数	開設年月日	職員数
岡山中央	1	5	S41.04.01	1

オ 弱視特別支援学級【小学校】

学校名	学級数	児童数	開設年月日	職員数
岡山中央	1	3	S40.05.15	1

【中学校】

学校名	学級数	生徒数	開設年月日	職員数
岡山中央	1	3	H25.04.01	1

カ 情緒障害通級指導教室【小学校・中学校】

学校名	教室数	児童・生徒数	開設年月日	職員数
石井小	2	50	S50.04.01	2
御野小	1	30	S61.04.01	1
桃丘小	2	49	H21.04.01	2
旭東小	1	28	S61.04.01	1
西大寺小	2	55	H18.04.01	2
七区小	1	19	H27.04.01	1
福島小	2	54	S53.04.01	2
石井中	2	24	H19.04.01	2

キ 言語障害通級指導教室【小学校】

学校名	教室数	児童数	開設年月日	職員数
石井	3	96	S61.04.01	3
御野	1	37	S43.04.01	1
西大寺	1	20	H10.04.01	1

(4) 教育相談

ア 設置の目的

指導課が所管する岡山市教育相談室、岡山市適応指導教室〔あおぞら清輝，トラングルー宮，ラポート牧山，すまいる瀬戸〕は，以下の事業を行うことにより，岡山市における教育相談等の振興を図るために設置された。

- ・長期欠席・不登校，集団適応，いじめ等に関し，児童生徒及びその保護者又は教職員の教育相談に応じること。
- ・児童生徒の学校への適応指導に関すること。
- ・教育相談，適応指導に関する調査及び研究を行うこと。

イ 各教育機関の概要

名 称	岡山市教育相談室														
所在地	岡山市北区新道1番地 TEL224－4133 FAX224－4132														
概 要	<p>○電話相談・面接相談</p> <p>・開室時間…月～金曜日は9:00～18:30，土曜日は9:00～16:00</p> <p>○専門相談</p> <p>・児童精神科医，心理及びことば等の専門家による相談を週1回ずつ実施</p> <p>○相談内容</p> <p>・長期欠席や不登校，集団適応，いじめ等に関すること</p> <p>・就学相談，発達検査</p> <p>○訪問相談</p> <p>・家庭を訪問し，不登校の子どもや保護者との相談・援助</p> <p>○出張相談</p> <p>・いじめ専門相談員が学校を訪問し，いじめ等の悩みをもつ子どもや保護者等との相談</p> <p>○相談窓口を拡大し、以下の場所に電話窓口を設置</p> <table border="0"> <tr> <td>・ラポート牧山</td><td>TEL228-3121</td><td>(月～金)</td><td>9:30～16:00</td></tr> <tr> <td>・トラングルー宮</td><td>TEL284-8460</td><td>(月～金)</td><td>9:30～16:00</td></tr> <tr> <td>・すまいる瀬戸</td><td>TEL952-9161</td><td>(月～金)</td><td>9:30～16:00</td></tr> </table>			・ラポート牧山	TEL228-3121	(月～金)	9:30～16:00	・トラングルー宮	TEL284-8460	(月～金)	9:30～16:00	・すまいる瀬戸	TEL952-9161	(月～金)	9:30～16:00
・ラポート牧山	TEL228-3121	(月～金)	9:30～16:00												
・トラングルー宮	TEL284-8460	(月～金)	9:30～16:00												
・すまいる瀬戸	TEL952-9161	(月～金)	9:30～16:00												

名 称	岡山市適応指導教室あおぞら清輝	岡山市適応指導教室トラングルー宮
所在地	岡山市北区新道1番地 TEL 226－0948	岡山市北区一宮855番地2 TEL 284－8450
名 称	岡山市適応指導教室ラポート牧山	岡山市適応指導教室すまいる瀬戸
所在地	岡山市北区中牧457番地 TEL 228－3115	岡山市東区瀬戸町下146番地1 TEL 952－9161
概 要	<p>○目的と活動内容</p> <p>① 学校と家庭のパイプ役となり，子どもの自立を支援する。</p> <p>② 自然とのふれあいやスポーツ，造形的表現など，個に応じた体験活動を通して子どもの自信や意欲を喚起し，集団生活への適応指導を行うとともに，学校復帰に向けて支援する。</p> <p>③ 心理的な要因に目を向け，教育相談や指導・支援を行う。</p> <p>○対象の子ども</p> <p>・登校したい，しなければならないと思ってもできにくい岡山市内在住の子ども</p>	

(5) 教育研究・教職員研修

ア 設置の目的

教育に関する調査研究及び教育関係職員の研修を行うことにより、岡山市における教育の振興を図る。

イ 事業の内容

- ・教育に関する調査研究に関すること。
- ・教育関係職員の研修に関すること。
- ・教育に関する資料の収集、整理及び提供に関すること。
- ・その他教育の振興を図るために必要な業務に関すること。

ウ 施設の概要

名 称	岡山市教育研究研修センター
所在地	岡山市東区向州1番1号 TEL944-7255 FAX944-7211
概 要	○西大寺公民館内に設置 1階・・・事務室, 教科書センター 2階・・・研修室4, 模擬授業演習室, 情報教育演習ルーム 4階・・・研修室4, 授業開発支援ルーム, 文書管理室 ○施設の利用 月曜日～金曜日の午前10時～午後6時 土曜日の午前10時～午後5時 ○休所日 日曜日・祝日・1/2, 1/3及び12/29～12/31

(6) 学校保健

ア 学校保健の充実

(ア) 保健管理

- ・健康観察の実施
- ・健康診断・健康相談の充実
- ・学校感染症対策の推進

(イ) 保健教育の充実

- ・心の健康づくりの推進
- ・保健学習・保健指導の推進
- ・薬物乱用防止教室の推進

(ウ) 安全管理

- ・安全点検の実施

(エ) 組織活動

- ・学校保健委員会の充実
- ・研修の充実

(オ) 学校環境衛生

- ・学校環境衛生検査の実施

イ (独) 日本スポーツ振興センター加入状況及び災害発生率の推移

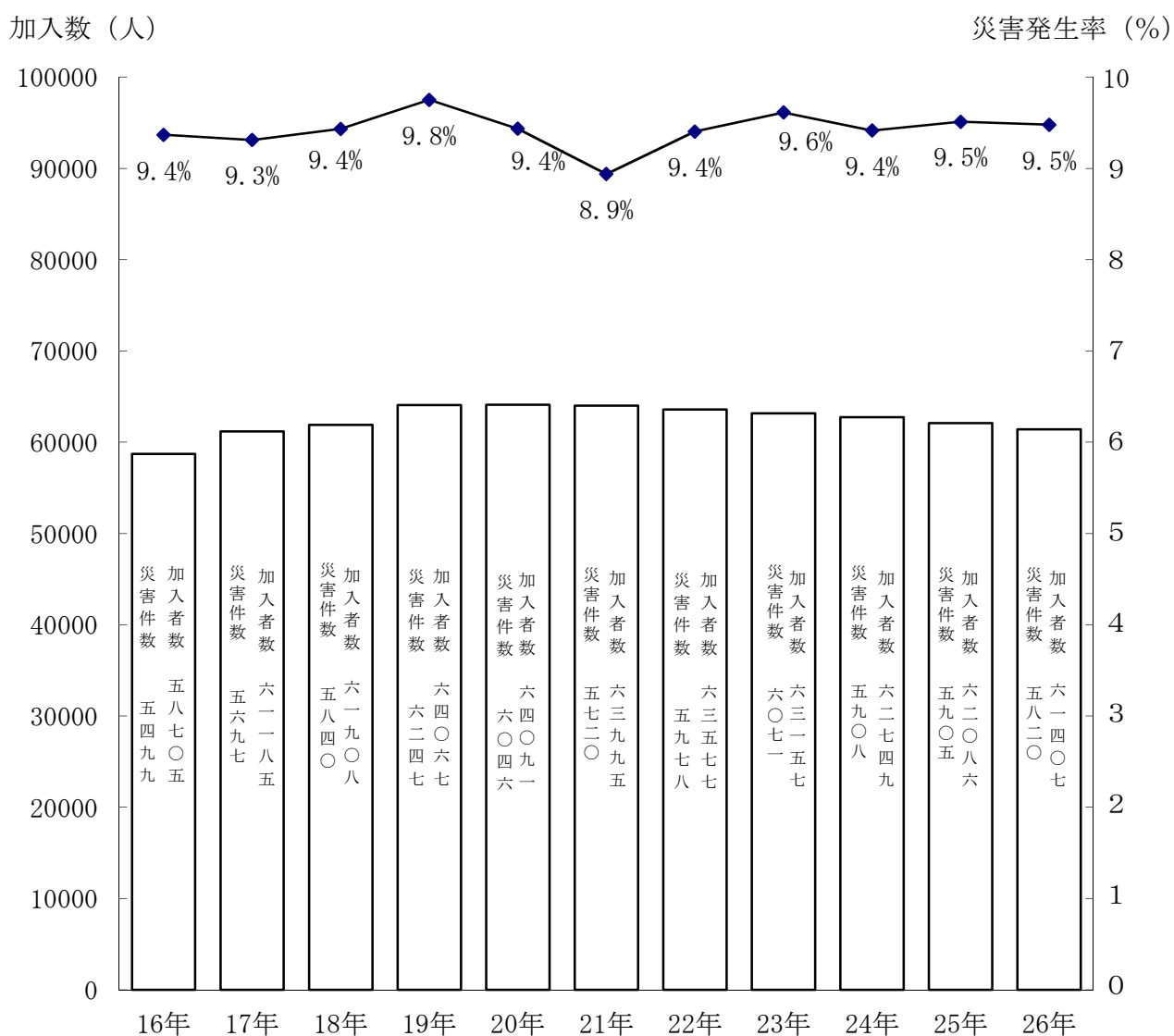

ウ 岡山市学童校外事故共済加入状況及び見舞金支給状況

年度	加入者（人）	加入率（％）	支給件数（件）	支給額（千円）
24	44,629	73.9	596	11,853
25	44,003	73.5	590	11,862
26	43,074	72.5	553	12,160

(7) 学校給食

ア 学校給食の充実

給食の教育的効果を高めるために、学校・家庭・地域の連携を密にしながら、児童生徒の健全な心身の発達、望ましい食習慣の形成、好ましい人間関係の育成を図る。また、給食施設設備の充実・改善を行うとともに、適正価格で安全良質な学校給食用物資の供給に努める。

イ 1食当たり給食食材費基準額（平成27年度）

金 額（円）		
	小 学 校	中 学 校
合 計	255.00	305.00
主 食	52.93	61.37
牛 乳	43.99	43.99
副 食	139.19	177.05
消費税	18.89	22.59

ウ 調理員の配置基準

児 童・生 徒 数	人 員
100人以下	1人又は2人
101 ～ 300	2
301 ～ 500	3
501 ～ 900	4
901 ～ 1,300	5
1,301人以上	6

エ 学校給食実施状況

（平成27年5月1日現在）

	学 校 数 (校)	児童・生徒数 (人)	給 食 実 施 校		
			型	校数(校)	児童・生徒数(人)
合 計	129	56,221	完 全 給 食	127	55,955
小 学 校	91	37,925	完 全 給 食	91	37,919
中 学 校	38	18,296	完 全 給 食	36	18,036

オ 学校給食センター

（鉄筋C造：鉄筋コンクリート造）（平成27年5月1日現在）

施 設 名	岡山学校給食センター	上道学校給食センター	興除学校給食センター	御津学校給食センター
所 在 地	中区赤田151番地1	東区南古都716番地	南区中畦593番地	北区御津宇垣 1227番地
敷地面積	2,892 m ²	549 m ²	925 m ²	840 m ²
施設面積	1,437 m ²	381 m ²	250 m ²	780 m ²
構 造	鉄骨造平屋建一部 鉄筋C造2階建	鉄筋C造平屋建	鉄筋C造平屋建	鉄筋C造一部2階建 鉄骨造平屋建
調理能力	1日 6,000食	1日 1,700食	1日 1,300食	1日 1,600食
校 数	小学校	4 校	1 校	3 校
	中学校	1 校	1 校	1 校

施 設 名	灘崎学校給食センター	建部学校給食センター	瀬戸学校給食センター	足守学校給食センター
所 在 地	南区片岡805番地	北区建部町建部上 758番地1	東区瀬戸町光明谷 186番地1	北区大井360番地
敷地面積	1,564 m ²	599 m ²	1,313 m ²	-
施設面積	530 m ²	267 m ²	583 m ²	254 m ²
構 造	鉄筋C造2階建	鉄骨造平屋建	鉄筋C造平屋建 一部2階建	鉄骨造 3階建（1階一部）
調理能力	1日 2,100食	1日 1,200食	1日 3,000食	1日 1,200食
校 数	小学校	4 校	3 校	2 校
	中学校	1 校	1 校	1 校

（注）「調理員配置基準」1,301人以上は6人に児童・生徒数が500人を増すごとに1人を加えた数

(8) 教育援助・奨学金

ア 要保護及び準要保護児童・生徒の就学援助

(平成26年度)

小・中別 区分	小 学 校			中 学 校			合 計		
	児童数 (人)	全児童に対 する割合(%)	支給額 (円)	生徒数 (人)	全生徒に対 する割合(%)	支給額 (円)	児童生徒数 (人)	全児童・生徒に 対する割合(%)	支給額 (円)
費目 合計	5,729	15.04	282,209,535	3,391	18.46	259,511,998	9,120	16.15	541,721,533
学用品費等	5,729		81,659,807	3,391		81,214,520	9,120		162,874,327
校外活動費	1,900		2,558,828	1,324		3,430,894	3,224		5,989,722
修学旅行費	1,200		28,211,126	1,196		56,649,866	2,396		84,860,992
通 学 費	5		95,670	39		2,109,418	44		2,205,088
新入学学用品費等	870		17,808,900	1,132		26,658,600	2,002		44,467,500
学校給食費	5,729		143,038,084	3,309		87,310,440	9,038		230,348,524
医 療 費	1,350		8,837,120	346		2,138,260	1,696		10,975,380

イ 特別支援教育就学奨励 (主に特別支援学級に在籍している児童・生徒が対象)

(平成26年度)

小・中別	小学校		中学校		合 計	
区 分	児童数	支給額	生徒数	支給額	児童生徒数	支給額
学用品等	(人)	(円)	(人)	(円)	(人)	(円)
	886	18,092,058	323	8,374,551	1,209	26,466,609

ウ 幼稚園就園奨励 (平成26年度)

① 公立幼稚園 (対象者へ減免措置を行う。)

園児総数	減免対象	全額免除とするもの
4,527人	1,909人 (42.1%)	74人 (1.6%)

② 私立幼稚園 (対象者へ補助金を支給する。)

園 児 総 数 (人)	補 助 対象者 (人)	189,000 円を限度とする もの	162,000 円を限度とする もの	150,200 円を限度とする もの	148,800 円を限度とする もの	141,000 円を限度とする もの	137,000 円を限度とする もの	135,300 円を限度とする もの	121,600 円を限度とする もの	120,800 円を限度と するもの
2,747	1,934 70.40%	0 0.0%	3 0.11%	9 0.33%	22 0.80%	0 0.00%	1 0.04%	80 2.91%	0 0.0%	5 0.18%
	117,000 円を限度と するもの	103,000 円を限度とする もの	99,800 円を限度とする もの	99,600 円を限度とする もの	98,000 円を限度とする もの	80,100 円を限度とする もの	79,000 円を限度とする もの	78,000 円を限度とする もの	75,600 円を限度とする もの	55,500 円を限度とす るもの
	20 0.73%	8 0.29%	5 0.18%	62 2.26%	81 2.95%	66 2.40%	106 3.86%	346 12.60%	1 0.04%	722 26.28%
	40,000 円を限度と するもの	38,000 円を限度とする もの	32,000 円を限度とする もの	26,000 円を限度とする もの	20,000 円を限度とする もの					
	357 13.00%	0 0.0%	3 0.11%	36 1.31%	1 0.04%					

エ 奨学金貸付制度

・目的

学校教育法に基づく大学，高等専門学校，高等学校及び専修学校に在学する学生及び生徒で経済的理由により修学困難な者に対し，奨学金の貸付けを行い，将来社会に貢献し得る有為な人材を育成する。

・対象

ア 本市に居住する者または本市に居住する者の子である者

イ 経済的理由により修学困難な者

ウ 学業及び性行が良い者

・貸付金額

高等学校	公立	月	9,000円	高等専門学校 大 学	公立	月	21,000円
	私立	月	21,000円		私立	月	33,000円
専修学校 (高等課程)	公立	月	9,000円	専修学校 (専門課程)	公立	月	21,000円
	私立	月	21,000円		私立	月	33,000円

・償還

学校卒業後1年を経過した翌月から，貸付を受けた月数の3倍に相当する期間内に，その全額を月賦・半年賦・年賦のいずれかの方法で償還する。

・貸付状況（新規採用者数）

（単位：人）

採用年度	高 校		高専	大 学		専修学校 (専門課程)	計
	公 立	私 立		公 立	私 立		
平成22年度	0	7	0	1	7	1	1 6
平成23年度	2	7	0	1	4	1	1 5
平成24年度	1	8	0	0	3	3	1 5
平成25年度	2	1	0	1	0	4	8
平成26年度	4	5	0	0	1	2	1 2

オ 奨学金荒木給付金

・目的

岡山市奨学金荒木基金の運用利息により奨学金を給付する。

・対象

岡山市奨学金条例に基づく奨学金貸付者

・給付金額

1人につき年額7,000円以内

カ 入学一時金貸付制度

・目的

学校教育法に基づく大学，高等学校，高等専門学校及び専修学校に入学を希望する学生・生徒の保護者で入学一時金の調達が困難な者に対して，入学一時金の貸付を行い，その子に等しく教育を受ける機会を提供する。

・対象

(ア) 学校教育法に定める学校に入学を許可された子の保護者

(イ) 入学一時金の調達が困難な者

(ウ) 本市に居住する者

(エ) 本市に居住する保証人がある者

・貸付金額

高等学校	公立	30,000円	高等専門学校 大 学	公立	110,000円
	私立	50,000円		私立	130,000円
専修学校 (高等課程)	公立	30,000円	専修学校 (専門課程)	公立	110,000円
	私立	50,000円		私立	130,000円

・償還

入学一時金の貸付を受けた年の１０月から正規の修業年限中に、その全額を半年賦又は月賦で償還する。ただし、償還期間は４０か月を超えることができない。

・貸付状況（新規採用者数）

（単位：人）

採用年度	高 校		高専	大 学		専修学校 (専門課程)	計
	公 立	私 立		公 立	私 立		
平成22年度	2	4	0	0	1	0	7
平成23年度	0	4	0	0	1	2	7
平成24年度	1	3	0	0	3	1	8
平成25年度	2	0	0	0	4	0	6
平成26年度	3	3	0	0	1	0	7

2 生涯学習・社会教育施設

(1) 公民館

ア 設置目的

市民生活に身近な生涯学習拠点として、教育、学術、文化及び芸術など、幅広い分野での多様な事業や講座の実施を通じて、教養の向上や健康づくりを促進し、生活文化の振興、地域活動の活性化及び社会福祉の増進に寄与する。

イ 事業内容（平成26年度）

(ア) 主催講座〔1,127 講座〕

共生のまちづくりの促進	214講座
環境意識の高揚	106講座
健康づくりの支援	98講座
男女共同参画の推進	61講座
子育て・青少年の健全育成	232講座
高齢者の仲間づくりと学習機会の提供	81講座
安全・安心ネットワーク活動との連携	71講座
パソコンの活用	223講座
教養の向上	41講座

(イ) クラブ講座〔2,482講座〕 芸術・文化・健康・スポーツなど幅広い分野の講座を受講生が自主的に運営

(ウ) 文化祭・公民館まつり、公民館での学習成果の発表と活動状況の紹介

※分館は、一部のみ

ウ 施設の状況

館 名	所 在 地	構 造	面 積	建築年度	電話番号
中央公民館	中区小橋町一丁目1番30号 (福祉文化会館内)	鉄筋C造5階建 (4-5階)	1,429 m ²	昭45	272-7886
三勲分館	中区国富1039番地18	鉄骨造2階建	165 m ²	昭51	—
竹田分館	中区竹田106番地2	木造平屋建	149 m ²	昭54	—
宇野分館	中区西川原一丁目7番30号	木造平屋建	139 m ²	昭55	—
浜川原分館	中区浜一丁目3番16号	木造平屋建	149 m ²	昭41	—
岡輝公民館	北区旭本町1番80号	鉄骨造2階建	945 m ²	平15	222-0855
足守公民館	北区足守718番地	鉄筋C造2階建	637 m ²	昭50	295-1942
京山公民館	北区伊島町二丁目9番38号	木造2階建	960 m ²	平 6	253-8302
一宮公民館	北区一宮638番地1	鉄筋C造2階建	702 m ²	昭57	284-6224
大元公民館	北区大元上町10番31号	鉄筋C造2階建	703 m ²	昭51	241-8526
津高公民館	北区栢谷1677番地	鉄筋C造2階建	959 m ²	平 8	294-4222
岡西公民館	北区下伊福西町1番48号	鉄筋C造2階建	717 m ²	昭58	253-7581
石井分館	北区昭和町1番5号	鉄筋C造平屋	127 m ²	昭53	—
建部町公民館	北区建部町福渡496番地1	鉄筋C造3階建	1,678 m ²	昭56	722-2212
西原分館	北区建部町西原294番地3	木造平屋建	135 m ²	昭56	—
御南西公民館	北区田中157番地110	鉄筋C造2階建	984 m ²	平 7	244-1855
北 公民館	北区津島東一丁目3番14号	鉄筋C造2階建	844 m ²	昭53	254-4633
牟佐分館	北区牟佐1013番地2	木造平屋建	201 m ²	昭27	—
高松公民館	北区津寺104番地	鉄筋C造2階建	680 m ²	昭54	287-2057
加茂分館	北区惣爪622番地5	木造平屋建	133 m ²	平 2	—

館 名	所 在 地	構 造	面 積	建築年度	電話番号
吉 備 公 民 館	北区庭瀬416番地	鉄筋C造2階建	1,799 m ²	昭45	293-2170
旭 公 民 館	北区広瀬町3番26号	木造2階建	843 m ²	昭34	224-0515
御 津 公 民 館	北区御津宇垣1629番地	鉄筋レンガブロック造平屋	1,378 m ²	昭62	724-1441
矢原分館	北区御津矢原1196番地3	木造平屋建	118 m ²	昭43	—
高 島 公 民 館	中区国府市場99番地5	鉄骨造平屋建	788 m ²	平 4	275-1341
東 公 民 館	中区高屋344番地1	鉄筋C造2階建	809 m ²	昭52	271-1911
乙多見分館	中区乙多見294番地	木造平屋建	139 m ²	昭44	—
東 山 公 民 館	中区平井四丁目13番33号	鉄筋C造平屋建	1,143 m ²	平11	276-6202
富 山 公 民 館	中区福泊246番地1	鉄筋C造2階建	809 m ²	平 2	274-0827
操 南 公 民 館	中区藤崎201番地4	鉄筋C造2階建	722 m ²	昭61	276-7898
山 南 公 民 館	東区邑久郷688番地	鉄筋C造平屋建	729 m ²	昭63	946-8165
大宮分館	東区宿毛359番地1	木造2階建	185 m ²	平 4	—
上 南 公 民 館	東区君津636番地	鉄筋C造2階建	466 m ²	昭49	948-3352
金田分館	東区金田1077番地	木造平屋建	43 m ²	昭 5	—
政田分館	東区升田1番地1	木造平屋建	148 m ²	昭52	—
旭 東 公 民 館	東区西大寺松崎310番地1	鉄筋C造2階建	723 m ²	昭60	943-1154
瀬 戸 公 民 館	東区瀬戸町瀬戸54番地1	鉄骨・鉄筋C造2階	2,146 m ²	昭53	952-4146
玉井分館	東区瀬戸町笹岡1267番地1	鉄骨造2階建	154 m ²	昭52	—
万 富 公 民 館	東区瀬戸町万富257番地	鉄筋C造2階建	1,268 m ²	昭57	953-0610
上 道 公 民 館	東区竹原474番地	鉄筋C造2階建	1,210 m ²	昭46	297-2377
御休分館	東区一日市250番地3	木造平屋建	166 m ²	昭49	—
西大寺公民館	東区向州1番1号	鉄筋C造地下1階地上4階	5,170 m ²	昭45	942-6252
芳野分館	東区浅越256番地1	木造平屋建	215 m ²	昭13	—
久保東分館	東区河本町29番地	木造平屋建	182 m ²	昭49	—
西大寺北分館	東区西大寺北934番地6	木造平屋建	153 m ²	昭61	—
中野分館	東区西大寺中野本町2番25号	木造平屋建	114 m ²	昭 5	—
灘 崎 公 民 館	南区片岡204番地	鉄骨造平屋建	983 m ²	昭51	362-0408
川張分館	南区川張468番地1	鉄筋C造平屋建	301 m ²	平14	—
西紅陽台分館	南区西紅陽台三丁目1番地130	鉄筋C造平屋建	547 m ²	平 3	—
迫川分館	南区迫川873番地1	鉄骨造2階建	481 m ²	昭47	—
彦崎分館	南区彦崎2686番地	鉄筋C造平屋建	254 m ²	昭56	—
福 田 公 民 館	南区古新田1186番地	鉄筋C造2階建	1,006 m ²	平10	282-3773
南 公 民 館	南区芳泉三丁目2番2号	鉄筋C造平屋建	868 m ²	昭56	263-7919
興 除 公 民 館	南区中畦589番地1	鉄筋C造2階建	998 m ²	平 9	298-2660
芳 田 公 民 館	南区西市96番地1	鉄筋C造2階建	810 m ²	平 2	245-0688
福 浜 公 民 館	南区福富中一丁目16番22号	鉄筋C造2階建	810 m ²	昭63	265-4835
藤 田 公 民 館	南区藤田508番地	鉄筋C造2階建	627 m ²	昭57	296-2185
妹 尾 公 民 館	南区箕島1025番地1	鉄筋C造2階建	564 m ²	昭48	282-4747
光南台公民館	南区宮浦1324番地	鉄筋C造2階建	881 m ²	平 6	267-1255
甲浦分館	南区北浦548番地1	鉄骨造2階建	155 m ²	昭61	—
岡 南 公 民 館	南区若葉町22番16号	鉄筋C造2階建	914 m ²	昭43	262-3483

(注) 鉄筋C造：鉄筋コンクリート造。

エ 年間利用状況（平成26年度）

区分 館名	利用回数(回)					利用者数(人)				
	主催講座	クラブ講座	貸室使用	図書・見学	合 計	主催講座	クラブ講座	貸室使用	図書・見学	合 計
中 央	426	1,890	471	288	3,075	11,422	18,614	14,693	533	45,262
三 軒分館	0	0	213	0	213	0	0	2,186	0	2,186
竹田分館	0	0	182	0	182	0	0	1,306	0	1,306
宇野分館	0	0	265	0	265	0	0	3,389	0	3,389
浜川原分館	0	0	22	0	22	0	0	322	0	322
岡 輝	372	1,389	935	0	2,696	5,847	13,070	18,190	0	37,107
足 守	173	921	215	287	1,596	4,711	6,962	3,358	3,653	18,684
京 山	399	1,989	1,285	14	3,687	11,163	21,957	15,707	276	49,103
一 宮	230	2,424	565	282	3,501	6,157	21,042	8,362	1,874	37,435
大 元	234	1,612	1,019	1,675	4,540	5,773	15,035	15,351	1,675	37,834
津 高	200	2,099	351	267	2,917	6,204	19,909	5,010	1,169	32,292
岡 西	235	1,637	947	575	3,394	5,769	15,227	11,843	2,605	35,444
石井分館	0	0	435	0	435	0	0	6,602	0	6,602
建部町	174	614	166	24	978	4,833	5,569	3,663	360	14,425
西原分館	0	0	88	0	88	0	0	987	0	987
御南西	289	1,042	1,165	290	2,786	8,336	9,487	20,347	3,034	41,204
北	375	2,053	885	216	3,529	6,148	21,021	11,840	892	39,901
牟佐分館	0	0	1,050	0	1,050	0	0	15,240	0	15,240
高 松	668	1,788	485	284	3,225	17,397	18,197	10,186	2,174	47,954
加茂分館	0	0	341	0	341	0	0	2,876	0	2,876
吉 備	219	1,618	334	144	2,315	5,870	16,996	7,227	544	30,637
旭	173	1,548	706	237	2,664	4,190	13,764	5,123	778	23,855
御 津	286	1,015	508	1	1,810	11,226	9,064	12,276	3	32,569
矢原分館	0	0	9	0	9	0	0	115	0	115
高 島	427	2,340	749	285	3,801	10,216	26,171	10,469	2,327	49,183
東	320	2,153	664	291	3,428	9,571	19,764	10,493	1,449	41,277
乙多見分館	0	0	263	0	263	0	0	2,785	0	2,785
東 山	421	1,784	1,151	287	3,643	9,241	17,588	17,552	2,062	46,443
富 山	234	1,880	596	296	3,006	4,631	20,789	13,637	2,234	41,291
操 南	210	1,728	771	292	3,001	7,149	16,721	10,049	517	34,436
山 南	173	1,315	244	295	2,027	4,691	12,773	4,208	507	22,179
大宮分館	0	0	40	0	40	0	0	329	0	329
上 南	266	1,211	250	297	2,024	4,558	7,568	2,087	757	14,970
政田分館	0	0	78	0	78	0	0	1,143	0	1,143
金田分館	0	0	349	0	349	0	0	3,962	0	3,962
旭 東	309	1,784	649	294	3,036	10,259	15,359	11,053	1,444	38,115
瀬 戸	193	1,536	582	0	2,311	5,360	14,001	15,400	0	34,761
玉井分館	0	0	44	0	44	0	0	151	0	151
万 富	156	697	307	293	1,453	5,266	5,642	8,682	303	19,893
上 道	195	1,450	292	302	2,239	6,132	15,125	8,364	915	30,536
御休分館	0	0	191	0	191	0	0	1,954	0	1,954

区分 館名	利用回数(回)					利用者数(人)				
	主催講座	クラブ講座	貸室使用	図書・見学	合 計	主催講座	クラブ講座	貸室使用	図書・見学	合 計
西大寺	438	2,183	679	34	3,334	10,915	18,790	32,605	1,010	63,320
芳野分館	0	0	100	0	100	0	0	494	0	494
久保東分館	0	0	134	0	134	0	0	905	0	905
西大寺北分館	0	0	93	0	93	0	0	453	0	453
中野分館	0	0	437	0	437	0	0	2,873	0	2,873
灘 崎	183	870	247	0	1,300	8,061	8,715	4,299	0	21,075
迫川分館	0	0	734	0	734	0	0	5,784	0	5,784
川張分館	0	0	149	0	149	0	0	2,369	0	2,369
彦崎分館	0	0	567	0	567	0	0	5,587	0	5,587
西紅陽台分館	0	0	551	0	551	0	0	5,699	0	5,699
福 田	216	1,606	999	286	3,107	7,628	16,281	16,370	1,479	41,758
南	257	1,815	499	292	2,863	7,822	16,757	9,292	1,038	34,909
興 除	226	1,283	547	292	2,348	5,029	12,700	9,310	869	27,908
芳 田	364	1,257	934	478	3,033	14,335	11,939	12,874	3,129	42,277
福 浜	301	1,253	633	293	2,480	6,255	12,484	11,855	1,527	32,121
藤 田	216	1,364	192	276	2,048	4,539	9,893	2,834	542	17,808
妹 尾	379	1,686	325	567	2,957	10,996	17,571	5,268	5,336	39,171
光南台	455	495	210	383	1,543	6,315	3,329	2,948	995	13,587
甲浦分館	0	0	328	0	328	0	0	2,289	0	2,289
岡 南	427	1,900	468	289	3,084	9,924	18,773	7,186	716	36,599
合 計	10,819	57,229	28,688	10,706	107,442	283,939	544,647	459,811	48,726	1,337,123

(注)「図書・見学」: 図書コーナー利用者と見学・視察者の合計。

(2) 図書館

ア 設置目的

市民が必要とする資料・情報を幅広く収集し、提供することによって、市民各世代の教養、学習、調査研究、レクリエーション等の向上に資する。

イ 施設の概要

*本の付属資料である「語学CD」を含む

館 名 (所在地)	創立年月日 (現建物) 建 物	蔵書冊数 (H26年度末)	施 設
中央図書館（北区 二日市町56番地）	大正5年10月6日 (昭和58年4月27日) ・鉄筋C造2階建（一部 4層） ・敷地面積 9,143㎡ ・延床面積 6,415.49㎡	1,056,725冊 (移動図書館を含む) 雑誌476種 新聞33種 〈視聴覚資料〉 カセットテープ 2,037点 CD* 4,720点 ビデオテープ 94点 DVD 186点 ハンディキャップ 4,661点	< 1 階 > 中央カウンター、一般開架コーナー、こ どもコーナー、対面朗読室、書庫、移 動図書館車庫、奉仕作業室等(延 床面積 2,650㎡) < 2 階 > レファレンスカウンター、郷土資料コーナ ー、参考図書コーナー、展示コーナー、 視聴覚ライブラリー、視聴覚ホール、 会議室、館長室、事務室等(延 床面積 2,449㎡) < 3 ～ 5 階 > 書庫(延床面積 1,316㎡) < その他 > 駐車場 280台 自転車置場 100台収容可能
幸町図書館 〈地区館〉 (北区幸町10番16 号)	昭和58年5月1日 (平成4年5月12日) ・鉄筋C造5階建 西川アイプラザと併設 ・延床面積 2,599.29㎡	184,205冊 雑誌376種 新聞14種 〈視聴覚資料〉 カセットテープ 15点 CD* 28,390点 ビデオテープ 10,907点 レーザーディスク 704点 DVD 8,281点	< 1階 > サービスカウンター、エントランスホール、児 童コーナー、新聞雑誌コーナー、奉 仕作業室(延床面積 818㎡) < 2階 > サービスカウンター、一般開架コーナー、 書庫(延床面積 925㎡) < 3階 > サービスカウンター、AVコーナー、ビデオ シアター、研修室、総合事務室 (延床面積 857㎡) < その他 > 駐車場（共用）
浦安総合公園図書館 〈地区館〉 (南区浦安南町 493番地2)	平成2年4月1日 ・鉄筋C造4階建 岡山市総合文化体育 館1階に併設 ・延床面積 692㎡	65,587冊 雑誌148種 新聞9種 〈視聴覚資料〉 CD* 392点 ビデオテープ 61点 DVD 49点	< 1階 > サービスカウンター、児童コーナー、一般 開架コーナー、閲覧コーナー < その他 > 駐車場（共用）

足守図書館〈分館〉 (北区足守718番地)	昭和46年5月1日 (昭和50年9月17日) ・足守公民館に併設 ・延床面積 39.45㎡	約13,876冊 (中央図書館の移動図書館に含む。) 雑誌32種 新聞3種	<1階> 事務室(公民館), 図書(児童書・一般図書)・雑誌開架コーナー
伊島図書館〈分館〉 (北区伊島町二丁目9番38号)	昭和46年6月22日 (平成6年8月23日) ・京山公民館に併設 ・延床面積 66.4㎡	26,165冊 雑誌49種	<1階> サービスカウンター, 児童・一般開架コーナー, 閲覧コーナー <その他> 駐車場 (共用)
建部町図書館 (分館) (北区建部町福渡830番地1)	平成8年11月1日 ・鉄筋C造3階建 (NTT所有)の1階の一部を賃借 ・延床面積 525.37㎡	27,275冊 雑誌35種 新聞3種 〈視聴覚資料〉 CD* 186点 ビデオテープ 300点 DVD 51点	<1階> サービスカウンター, 児童・一般開架コーナー, ビデオ視聴コーナー, 書庫 <その他> 駐車場 (共用)
御津図書館〈分館〉 (北区御津字垣1629番地)	昭和62年8月28日 ・御津公民館に併設 ・延床面積 539.66㎡	38,549冊 雑誌59種 新聞6種 〈視聴覚資料〉 CD* 503点 ビデオテープ 364点 DVD 100点	<1階> サービスカウンター, 児童コーナー, 一般開架コーナー, 閲覧コーナー <2階> 書庫 <その他> 駐車場 (共用)
瀬戸町図書館 (分館) (東区瀬戸町下188番地2)	昭和60年2月1日 ・鉄筋鉄骨造2階建 ・延床面積 731.59㎡	40,012冊 雑誌61種 新聞7種 〈視聴覚資料〉 CD* 237点 ビデオテープ 195点 DVD 112点	<1階> サービスカウンター, 児童コーナー, 一般開架コーナー, 閲覧コーナー, ビデオ視聴コーナー, 書庫 <その他> 駐車場 10台
灘崎図書館 (分館) (南区片岡186番地)	平成6年12月1日 ・灘崎文化センターに併設 ・延床面積 503㎡	44,773冊 雑誌67種 新聞7種 〈視聴覚資料〉 カセットテープ 3点 CD* 469点 ビデオテープ 177点 DVD 127点	<1階> サービスカウンター, 児童コーナー, 一般開架コーナー, 閲覧コーナー, ビデオ視聴コーナー, 書庫 <その他> 駐車場 (共用)
西大寺緑花公園 緑の図書室 (東区西大寺南一丁目2番3号)	平成22年4月1日 ・百花プラザに併設 ・延床面積 801㎡	80,732冊 雑誌187種 新聞9種 〈視聴覚資料〉 CD* 1,212点 ビデオテープ 604点 DVD 443点	<百花プラザ2階に併設> サービスカウンター, 児童コーナー, 一般開架コーナー, 閲覧コーナー, 環境・緑化本コーナー <その他> 駐車場 (共用)
公民館図書コーナー	市内28公民館へ中央図書館移動図書館より約5,500冊ずつ配置, 全館合計 153,787冊を配本		
移動図書館	図書館車 4台 (3,000冊搭載車1台, 1,500冊車1台, 600冊車2台) 巡回サービスポイント 173か所 (駐車場 149か所)		

ウ 活動内容

サービス内容	
貸出（読書案内、予約を含む）、閲覧	全館
レファレンス	中央・各地区館・分館（足守は除く）
A Vサービス（カセットテープ、C D、ビデオ、D V Dの貸出）	中央・各地区館・分館（足守・伊島は除く）
身体障害者へのサービス ・図書館資料等の代読サービス(対面朗読) ・テープ図書貸出(郵送貸出)・家庭配本	中央・幸町 中央
行事・講座・展示等の文化活動	全館

エ 利用状況（平成26年度）

(ア) 貸出状況

区分 館別	登録者数 *	貸出人数	貸出冊数	区分 館別	登録者数	貸出人数	貸出冊数
中 央 (含ふれあい分)	20,519	203,317	1,441,465	瀬 戸 町	1,193	26,386	121,350
幸 町	14,667	234,163	1,077,037	灘 崎	2,134	34,718	215,002
浦 安	5,162	44,209	300,037	移動図書館	1,901	17,531	92,292
足 守	489	4,903	14,247	緑の図書室	8,173	95,983	602,922
伊 島	3,121	48,577	267,164	公 民 館	5,693	35,167	107,593
建 部 町	279	5,430	21,496	計	64,339	765,176	4,347,331
御 津	1,008	14,792	86,726				

*該当年度に登録・貸出をした登録者のこと（H23年度中のシステム変更により計上方法が変更になった）

貸出冊数の推移（単位：万冊）

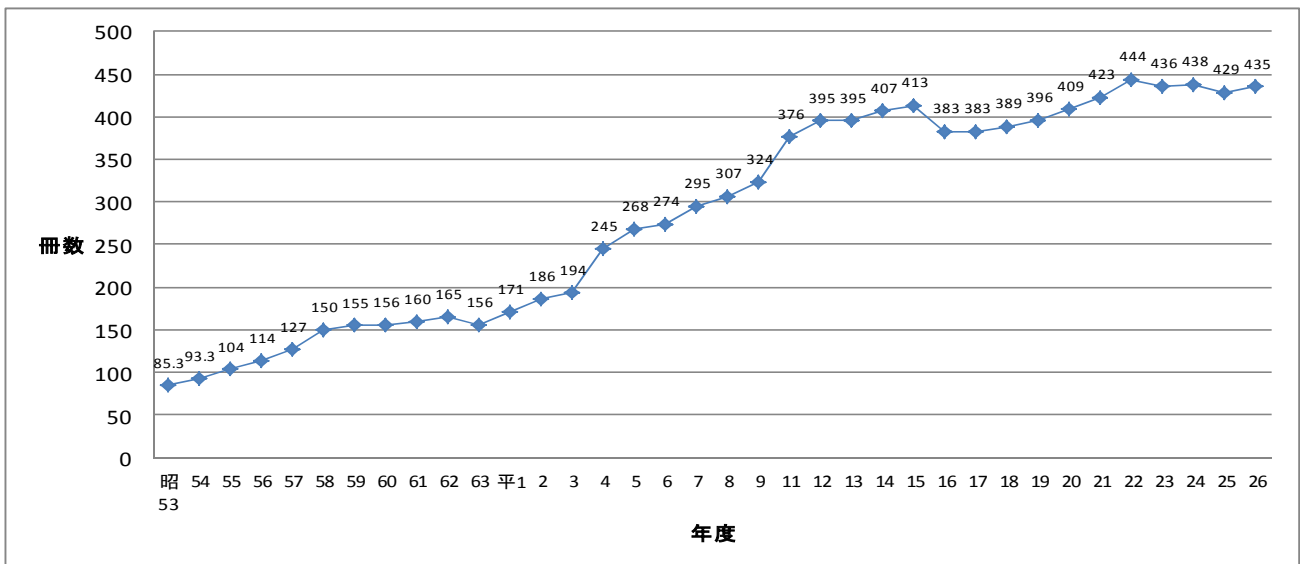

（単位：万冊）

平成14年度	15	16	17	18	19	20	21	22	23	24	25	26
407	413	383	383	389	396	409	423	444	436	438	429	435

(イ) レファレンス受付件数（読書案内を含む） 50,680件

(ウ) リクエスト・予約受付件数

853,437件

(エ) 視聴覚資料の貸出 ((ア)の内数)

	ビデオ	カセットテープ	C D (語学朗読C D含む)	L D ・ D V D
数量	13,073	762	178,755	91,480

(オ) 身体障害者家庭配本 ((ア)の内数)

登録者数	冊 数
14	3,245

(カ) 行事・集会・展示等の文化活動 ()内は該当する館

かみしばい, おはなし, えほんの読みきかせ, 手遊び等(足守を除く全館),
人形劇(中央・幸町・緑・灘崎), 腹話術(中央・幸町),
こども科学教室(幸町), 古文書を読む会, 音訳ボランティア講座(中央), 文章教室,
古典を楽しむ会(幸町), 浦安図書館読書サークル(浦安), ミニコンサート(幸町),
映画会, こども映画会, ビデオ上映等(中央・幸町・建部・瀬戸・灘崎),
所蔵資料の展示(中央), 図書館資料等の代読サービス(対面朗読)(中央・幸町),
講演会(中央・幸町)

オ 資料費(平成26年度予算額)

124,650,000 円 (市民1人当たり 177 円)

カ 視聴覚ライブラリー

(ア) 設置目的

学校教育及び社会教育の振興に資するため, 視聴覚教具, 教材を整備充実し, その効果的利用を図る。

(イ) 施設の概要

- ・所在地 岡山市北区二日市町56番地(市立中央図書館内)
- ・設立年月日 昭和43年4月1日(現建物 昭和58年4月27日開館)
- ・施設 事務室, 視聴覚資料室, 映写室, 教材制作室, 視聴覚ホール

(ウ) 活動内容(平成26年度)

- ・視聴覚教材・教具の整備 ※ ()内は保有数

教材: ビデオテープ(1,124本), DVD(466本), 16ミリフィルム(527本)

教具: 液晶プロジェクター(14台), スクリーン(16本), ビデオ・DVDデッキ(6台),
HDビデオカメラ(6台), アンプ付スピーカー(9台), ワイヤレス拡声機(4台)など

- ・視聴覚教材・教具の貸出: 貸出件数計 教材: 607本, 教具: 1,421件
- ・視聴覚メディアに関する研修講座の開催: 延べ19講座開催, 延べ225人参加
- ・「名作映画会」, 「『郷土岡山』を学ぶ上映会」の開催: 各11回開催, 延べ1,046人参加
- ・「夏休み子ども映画会」の開催(公民館との共催事業):

計24公民館30会場で開催, 延べ2,372人参加

- ・ホームページ, 視聴覚教材目録, 広報紙, 窓口でのプレゼン, チラシ等による広報
- ・その他, 視聴覚教材・教具の活用に関する相談等

(3) 少年自然の家

ア 設置目的

青少年に学習と憩いの場を与え、共同生活をとおして、自律・協同・友愛・奉仕の精神を培うとともに、創造的な活力ある青少年を育成するため、岡山市街地の北約16km、標高270m、面積約162ヘクタールの日応寺自然の森の中に建設されている。

イ 施設の概要

- ・所在地 岡山市北区日応寺4番地
- ・開所年月日 昭和48年7月17日
- ・施設概要 鉄筋3階建
敷地面積 10,895㎡
延床面積 3,767㎡
- ・休所日 毎週月曜日、国民の祝日
(月曜日が祝日の場合はその翌日) 12月29日～1月3日

	室名等	面積	室数	収容人数
B1	食堂	260㎡	1	235人
	浴室	85	2	60
1	体育集会室	194	1	200
	宿泊室	30	13	195
	研修室	52	1	30
	図書資料室	52	1	30
	第2リーダー室	32	1	5
2	第1リーダー室	30	1	6
	保健室	13	1	2
3	天体観測デッキ	20	1	2
テントサイト		50張分		200

ウ 必要経費

(ア) 宿泊施設使用料(1人1泊)

- ・中学生以下 411円
- ・高校生以上 926円

(イ) 施設・用具等使用料

※食堂＝セルフサービス 宿泊室＝1室15ベッド

施設名	使用料
プレイホール各室(さくさく・かみかみ・どんどん)	1室1時間につき 411円
本館(研修室)	1室1時間につき 206円
本館(体育集会室)	1室1時間につき 411円
野外炊事場	1回につき 1,029円
テント使用料	1泊1張につき 206円
※ 宿泊を伴う団体及び教育委員会が特に必要と認めるものは、上記使用料を納付することを要しない。	

(ウ) 冷暖房等使用料

種別	使用料
暖房	プレイホール各室(さくさく・かみかみ) 1時間につき 411円
冷暖房	本館(研修室) 1時間につき 206円
	本館(体育集会室) 1時間につき 411円
温水シャワー	入浴時以外 1人1回につき 51円

エ 研修活動

◎活動内容

ネイチャーワーク	野生体験	チャレンジハイク
谷川体験	トリム	森のすごろく
キャンプファイヤー	キャンドルサービス	野外炊事
ディスクゴルフ	ナイトハイク	テントに泊まろう
プレイホール活動(コースター作り、木登り体験、ジャングルジム、暗闇体験ボックス、ドミノたおし、ワオーブロック等)		
フィールドワーク	ディスコン	湿原観察
暗夜行路	天体観察	草木染め
野鳥観察	焼き板	

◎主催事業

- ・子ども自然体験教室Ⅰ・Ⅱ
- ・ＳＮＣ（シェアリングネイチャーキャンプ）
- ・ドキドキ！ワクワク！山の学校！Ⅰ・Ⅱ
- ・自然の中での学習会Ⅰ・Ⅱ
- ・ファミリーキャンプ
- ・少年自然の家まつり
- ・山で遊ぼうⅠ・Ⅱ

オ 宿泊利用状況（平成26年度）

内 月	小 学 校		中 学 校		少 年 団 体		そ の 他		実人数	延人数
	団体数	実人数	団体数	実人数	団体数	実人数	団体数	実人数		
4	0	0	2	200	0	0	4	210	410	850
5	13	508	2	228	1	184	2	58	978	1,797
6	22	1,722	0	0	1	149	1	23	1,894	3,972
7	4	454	0	0	4	393	6	386	1,233	2,466
8	0	0	0	0	5	269	6	346	615	1,365
9	15	1,093	0	0	0	0	2	143	1,236	2,410
10	19	1,851	0	0	1	58	4	135	2,044	4,273
11	6	489	0	0	1	32	3	57	578	1,156
12	0	0	0	0	1	51	1	80	131	334
1	0	0	0	0	0	0	0	0	0	0
2	0	0	0	0	0	0	0	0	0	0
3	0	0	0	0	2	238	1	50	288	955
計	79	6,117	4	428	16	1,374	30	1,488	9,407	19,578

(4) 犬島自然の家

ア 設置目的

海に囲まれた豊かな自然環境の中で、自然体験活動、文化体験活動等を行うことにより、市民の心身の健全な育成に寄与する。

イ 施設の概要

- ・所 在 地 岡山市東区犬島119番地1
- ・開所年月日 平成11年4月18日
- ・施 設 概 要 鉄筋コンクリート造2階建（一部）
敷地面積 7,647㎡，延床面積 2,618.98㎡
- ・休 所 日 毎週火曜日（火曜日が祝日の時はその翌日）
年末年始（12月29日～1月3日）
ただし、7月15日～8月31日の間は無休

ウ 使用料

(ア) 宿泊

使用区分 使用者区分		午後4時から翌日午前10時まで	
		洋 室	和 室
団 体 (1人1泊)	大人	1,440円	1,020円
	小人	720円	510円
団体以外 (1人1泊)	大人	2,050円	1,440円
	小人	1,020円	720円

(イ) 休憩

	使 用 料
大人	1人1時間につき 200円
小人	〃 100円

(ウ) その他の施設等

名 称	使 用 料		
天体観測室	大 人	1 人 1 回につき	200円
	小 人	〃	100円
天体講習室	1 時間につき 410円 (天体観測に伴う場合は無料)		
研 修 室	1 時間につき 200円		
食堂・厨房	大 人	1 人 1 時間につき	200円
	小 人	〃	100円
風 呂	大 人	1 人 1 回につき	200円
	小 人	〃	100円
シャワー	大 人	1 人 1 回につき	100円
	小 人	〃	50円
シーカヤック	1 艇 1 時間につき 300円		

備考

- 1 これらの表において団体とは、引率者を含め20人以上のものをいう。
- 2 これらの表において小人とは、4歳以上中学生以下の者をいい、大人とは小人以外の者（4歳未満の者を除く）をいう。
- 3 宿泊室の休憩における利用時間は、午前10時から午後4時までとする。
- 4 チェックインは午後4時、チェックアウトは午前10時とする。

エ 利用状況（平成26年度）

	4月	5月	6月	7月	8月	9月	10月	11月	12月	1月	2月	3月	合 計
宿泊	93	224	101	448	516	235	47	138	53	53	90	81	2,079
休憩	0	0	0	3	1	4	0	0	0	0	0	3	11
天体観測室	6	68	25	106	78	50	28	16	11	0	0	34	422
シーカヤック	4	29	32	172	121	63	0	-	-	-	-	-	421
天体講習室	40	25	0	232	148	49	0	199	28	0	30	0	751
研修室A	35	8	0	135	0	0	0	64	0	0	30	0	272
研修室B	0	0	37	17	32	0	13	64	20	0	10	2	195
食堂・厨房	10	0	0	17	91	22	32	1	28	0	18	0	219
風呂	20	143	4	37	181	32	0	7	0	0	1	0	425
シャワー	0	17	62	43	175	68	0	0	0	0	0	0	365
合 計	208	514	261	1,210	1,343	523	120	489	140	53	179	120	5,160

※シーカヤックは10月中旬まで

(5) 環境学習センター「めだかの学校」

ア 設置目的

生命の尊さ、自然と共生できる環境保全の重要性を学習できる施設で、旭川に生息する淡水魚の展示の他、メダカの生態や飼育についてなど各種の環境教室を実施している。

イ 施設の概要

- ・ 所 在 地 岡山市北区建部町建部上609番地
- ・ 敷地総面積 2,786.38㎡

・ 施設内容

名 称	規 模	主 な 施 設 ・ 設 備
総 合 案 内 所	88㎡	事務室・利用受付所
旭川ミニ淡水魚水族館及び教室棟	324㎡	観賞用水槽30本・机・椅子等
養 殖 展 示 室	100㎡	観賞用水槽
おもちゃの宿	246㎡	全国の郷土玩具約5,000点収蔵

ウ 利用状況

年 度	平成23 年度	平成24年度	平成25年度	平成26年度
入館者数	4,676 人	6,936 人	6,736 人	6,917 人

エ 使用料

種 別		単 位	金 額
入館料 (個人)	大人（高校生を含む）	1 日につき	3 0 0 円
	小人（小・中学生）	1 日につき	1 0 0 円
(団体)	大人（高校生を含む）	1 日につき	2 7 0 円
	小人（小・中学生）	1 日につき	9 0 円
施設使用料 (専用する場合)	教 室	1 時間につき	2 0 0 円 (3 0 0 円)
	玩具展示室	1 時間につき	5 1 0 円 (1, 0 2 0 円)
	作 業 室	1 時間につき	1 0 0 円 (1 5 0 円)

※団体とは、責任者が引率する20人以上の団体

※（ ）内の金額は、冷暖房使用時の使用料額

(6) その他の施設

○ 西川アイプラザ

ア 設置目的

市民文化の向上と交流の推進をめざす生涯学習施設で、市民や文化団体等の活動成果の発表の場となっている。

岡山市立幸町図書館を併設する複合施設で、多目的ホール・友好交流サロン・展示コーナー・会議室などがあり、市民の幅広い利用に供している。

イ 施設の概要

- ・ 所 在 地 岡山市北区幸町10番16号
- ・ 開館年月日 平成4年5月12日
- ・ 施 設 概 要 鉄骨鉄筋コンクリート造 地下2階地上5階（一部6階）
 - 敷地面積 1,265.00㎡
 - 建築面積 945.73㎡
 - 延床面積 5,996.41㎡

階	施設・設備	施設目的・利用状況
B2	機械室, 倉庫	電気・空調設備, 物品保管
B1	駐車場, 中央監視室	駐車場(約15台), 機械設備の一括管理
1F	エントランスホール 新聞・雑誌コーナー, こどもコーナー, 整理作業室	新聞・雑誌の閲覧, 子ども用図書の閲覧・貸出(児童書 約5万冊)

2F	一般開架コーナー, 調べものコーナー, 情報コーナー, 書庫	一般図書・参考図書の閲覧・貸出 図書・情報検索, コピー, 開架冊数:約12万冊
3F	AVコーナー, ビデオシアター, 研修室, 総合事務室	読書会等講座の開催, CD・ビデオ・DVD等の貸出 映画会
4F	友好交流サロン, 展示コーナー, 収蔵庫, 会議室, 会議応接室	国際友好交流都市からの寄贈品の展示, 外国文化の紹介, 各種講座の開催, 交流促進のための友好交流サロン, 会議室・展示コーナーの提供
5F	ホール・ホワイエ, 控室, 機械室	多目的ホール(約260席／客席可動式) 市民や文化団体の活動発表(音楽会, 演劇, 講演会等)
6F	調整室	音響・照明設備の調整

○ 日応寺自然の森

ア 設置目的

子どもから高齢者までの幅広い年齢層の市民が、緑豊かな自然の中で、自然観察・野外活動・森林浴をはじめとする自然体験やスポーツ・レクリエーション活動を行うことにより、自然や家族・仲間とのふれあいを深め、温かい心やたくましい身体を育む場を提供する。

イ 施設の概要

- ・所在地 岡山市北区日応寺200番地
- ・敷地総面積 約153ヘクタール
- ・施設内容

(ア) 自然の森

総面積が約145ヘクタールの自然林野で、少年自然の家を中心に、つつじのたわ・みはらし台・やまなみ台・出会いの広場・藤ヶ鳴湿原等を結ぶ自然学習路を整備しており多くの市民に自然観察や野外体験活動の場として親しまれている。

(イ) スポーツ広場

名 称	主 な 施 設 ・ 設 備
管 理 事 務 所	事務室・会議室・談話室・シャワー室・ロッカー室・倉庫等 利用受付, 用具貸出等施設全体の管理運営と利用者の休憩
中 央 広 場	広場・モニュメント・パーゴラ・案内板・ベンチ等
駐 車 場	自家用車204台・身体障害者用5台・バス10台
テ ニ ス 広 場	全天候コート4面(オムニコート)・壁打ちコート1面
パターゴルフ	パターゴルフコース18ホール 子どもから高齢者まで世代を越えて楽しくプレーできるミニコース
こ ども 広 場	木製複合遊具・休憩所・フィットネス広場・噴水・修景池 季節に応じて親子で1日を楽しく過ごすことのできる広場
園 路 ・ 緑 地	進入路・多目的広場周遊園路・緑地
多 目 的 広 場 (野 球 場)	野球場(内外野スタンド両翼95m・センター120m) ソフトボール・運動会等多目的に利用できる広場
め ぐ み の 森	スポーツ広場北隣の自然林内の遊歩道

3 文化財の保護と活用

(1) 文化財

ア 岡山市の指定文化財

(平成27年3月31日現在)

分 類			種 別	国 指 定	県 指 定	市 指 定	合 計
指 定 文 化 財	有 形 文 化 財	建造物	建 造 物	9 (国 宝1) ※1	15	20	44 (国 宝1)
			石造美術	3	6	10	19
		美術工芸品	絵 画	6	5	4	15
			彫 刻	4	7	9	20
			工 芸 品	31 (国 宝4)	29	9	69 (国 宝4)
			書籍典籍	1	3	4	8
			古 文 書	1	4	6	11
			歴史資料	2	0	6	8
			考古資料	3	3	1	7
	無形文化財			2 ※2	3	0	5
	民俗文化財	有形民俗文化財	0	2	8	10	
		無形民俗文化財	0	5	5	10	
	記念物	史 跡	18	15	12	45	
			名 勝	1 (特別名勝1)	1	0	2 (特別名勝1)
			天然記念物	3 ※3 (特別天然記念物2)	2	14	19 (特別天然記念物2)
選 定	選定保存技術		0	0	1	1	
	伝統的建造物群保存地区		0	—	—	0	
合 計				84	100	109	293
登 録	登録有形文化財			67	—	—	67
付	重要美術品			9	—	—	9

※1 () は国宝・特別名勝・特別天然記念物の数で内数

※2 団体認定の構成員数

※3 タンチョウ、アユモドキ、オオサンショウウオは「地域を定めず」

イ 岡山市教育委員会取り扱いの埋蔵文化財届出・通知等件数

(平成27年3月31日現在)

	92条 調査の 届出	93条 発掘の 届出	94条 発掘の 通知	96条 発見の届 出・通知	99条の1 調査の 通知 ※1	100・102条 出土物 調査 ※2	試掘調査 ※3	125条 記念物 現状変更	総 計
平成20年度	6	128	54	0	6	9	11	35	249
平成21年度	7	181	57	1	8	13	14	38	319
平成22年度	7	170	53	1	5	15	29	58	338
平成23年度	6	188	34	0	3	8	27	64	330
平成24年度	2	162	31	0	4	5	24	47	275
平成25年度	3	218	47	0	2	7	24	40	339
平成26年度	4	226	28	2	4	6	18	38	326

※1 平成17年度に、文化財保護法改正に伴い58条の2から99条の1に改正

※2 平成9年度に中核市に権限委任

※3 平成9年度から58条の2（現99条の1）適用

ウ 文化財保護施設

(ア)岡山市埋蔵文化財センター

◎沿革

増大する埋蔵文化財の発掘調査とその出土遺物の収蔵、整理、保存など、岡山市の埋蔵文化財保護の拠点施設として平成12年4月に開館し、その一部を公開・活用している。

出土品を収蔵する収蔵庫、有機質遺物・金属製遺物などの保存に温度・湿度管理の可能な特別収蔵庫、木器、鉄器などの保存処理を行う各保存処理室などの設備とともに、出土品などを陳列する展示室を、埋蔵文化財の公開・普及のため活用している。

◎概要 ●所在地 岡山市中区網浜834番地1

●面積	敷地面積	2,442.85㎡	建築面積	845.09㎡
	延床面積	1,895.79㎡	1階	747.15㎡
			2階	736.34㎡
			3階	412.30㎡

●構造 鉄筋コンクリート造3階建

●総事業費 7億7千万円

◎施設概要

●公開スペース	207㎡	●事務スペース	93㎡
展示室	165㎡	事務室	44㎡
収蔵展示室	36㎡	会議室	49㎡
図書コーナー	6㎡	●研究スペース	198㎡
●作業スペース	194㎡	研究室・図面整理室	90㎡
遺物整理室	105㎡	書庫	81㎡
水洗室	24㎡	写真場	27㎡
鉄器処理室	26㎡	●収蔵スペース	845㎡
木器処理室	21㎡	収蔵庫	816㎡
仮収蔵庫	18㎡	特別収蔵庫	29㎡

●駐車場 10台

◎事業の概要

- 発掘調査
- 出土遺物の洗浄、復元、実測など整理と資料化
- 出土遺物・調査記録などの収蔵、保管
- 分布調査と遺跡台帳の整備
- 収蔵品の展示・公開
- 発掘調査現地説明会などの開催

◎公開 ●開館時間・休館日

午前9時～午後4時30分

毎週日曜日・国民の祝日に関する法律に定める休日及び年末年始の休日

●入館料：無料

◎Webページ <http://www.city.okayama.okayama.jp/kyouiku/maibun/>

(イ)岡山市立歴史資料館足守文庫

◎沿革 旧足守藩に伝わる歴史資料の保存・公開を図るため、昭和38年、近水園に隣接して建てられたものである。現在は、縄文時代から近世にいたる足守の歴史を展示。

- ◎概要 ●所在地 岡山市北区足守822番地1
●施設概要 鉄筋ブロック平屋建（建築面積 151㎡）
●収蔵品
・緒方洪庵関係資料
・旧足守藩及び足守県庁関係歴史資料・文書
・足守地域の発掘調査で出土した遺物
- ◎公開 ●開館時間 午前9時30分～午後4時30分
●休館日 毎週月曜日（祝日のときはその翌日）
国民の祝日に関する法律に定める休日の翌日
年末年始の休日
●入館料 無料（事前に近水園管理事務所に連絡が必要）

(ウ)岡山市灘崎歴史文化資料館

◎沿革

岡山市灘崎歴史文化資料館は、史跡保存整備を計画している彦崎貝塚のガイダンス的施設と位置づけられる。あわせて、旧灘崎町内から出土した遺物と民俗資料を展示し、旧町内の歴史や民俗を概観できる。とくに、彦崎貝塚出土遺物は、縄文時代前期の基準となる資料であり、学問的にも貴重なものである。平成6年10月に灘崎町歴史文化資料館として開館したが、平成17年3月、合併に伴い岡山市灘崎歴史文化資料館となった。

- ◎概要 ●所在地 岡山市南区片岡186番地 灘崎文化センター内
●面積 190㎡
●収蔵品 灘崎地区での発掘調査出土遺物、民俗資料
- ◎公開 ●開館時間 午前9時～午後5時
●休館日 毎週月曜日、毎月末日
国民の祝日に関する法律に定める休日および年末年始の休日
●入館料 無料

(エ)岡山市瀬戸町郷土館

◎沿革

岡山市瀬戸町郷土館は、史跡の保存事業を行っている大廻小廻山城跡のガイダンス的施設として位置づけられる。あわせて、旧瀬戸町域から出土した遺物と民俗資料を展示し、旧町域内の歴史や民俗を概観できる展示を行っている。なかでも、シカを描いた陣場山遺跡出土の埴輪や東大寺瓦窯跡出土の東大寺瓦などの貴重な考古資料も展示している。合併により、平成19年1月に岡山市瀬戸町郷土館となった。

- ◎概要 ●所在地 岡山市東区瀬戸町観音寺567番地
●面積 253.48㎡
●収蔵品 瀬戸地区での発掘調査出土遺物及び採集遺物、民俗資料
- ◎公開 ●開館時間 午前9時～午後4時30分
●開館日 第2・第4日曜日
●入館料 無料

(オ)岡山市御津郷土歴史資料館

◎沿革

岡山市御津郷土資料館は、岡山市域北半部における中核的な歴史資料移館である。旧御津町域から出土した遺物や民俗資料を展示し、岡山市域北部の歴史や民俗を概観できる。なかでも、全国的にも珍しい弥生時代のお祭りの様子を描いた新庄尾上遺跡出土の土器や原遺跡から出土した石鍬などの貴重な考古資料も展示している。平成22年3月から岡山市御津郷土歴史資料館となった。

◎概要 ●所在地 岡山市北区御津金川529番地1

●面積 346.5㎡

●収蔵品 御津地区での発掘調査出土遺物及び採集遺物，民俗資料

◎公開 ●開館時間 午前9時～午後5時

●休館日 毎週月曜日

●入館料 無料

エ 教育委員会所管及び管理の文化財

区 分	名 称	所 在 地	備 考
重要文化財	岡山城月見櫓	北区丸の内二丁目	
重要文化財	岡山城西丸西手櫓	北区丸の内一丁目	民有・管理団体
重要文化財	旧旭東幼稚園園舎	北区二日市	
史跡	旧岡山藩藩学	北区蕃山町	
史跡	造山古墳附第1～第6古墳	北区新庄下	
史跡	高松城跡附水攻め築堤跡	北区立田	
史跡	賞田廃寺跡	中区賞田	
史跡	尾上車山古墳	北区尾上	
史跡	牟佐大塚古墳	北区牟佐	国有・管理団体
史跡	幡多廃寺塔跡	中区赤田	国有・管理団体
史跡	神宮寺山古墳	北区中井町一丁目	民有・管理団体
史跡	大多羅寄宮跡	東区大多羅町	民有・管理団体
史跡	真金一里塚	北区吉備津	国有・管理団体
史跡	惣爪塔跡	北区惣爪	国有・管理団体
史跡	浦間茶臼山古墳	東区浦間・浅川	市有・民有
史跡	彦崎貝塚	南区灘崎町彦崎	一部所管
史跡	大廻小廻山城跡	東区草ヶ部・瀬戸町	一部所管
史跡	万富東大寺瓦窯	東区万富	一部所管
県史跡	高松城水攻め鳴谷川遺跡附工事奉行の墓	北区長野	一部所管
県史跡	倉安川吉井水門	東区吉井	国有・管理団体
県重要文化財	旧足守藩侍屋敷遺構	北区足守	
市重要文化財	旧木下権之助屋敷表門	北区足守	
市重要文化財	備前備中国境並びに海面御裁許絵図		
市重要文化財	花房家史料		寄贈
市重要文化財	羽柴秀吉書簡		寄託
市史跡	加茂城二ノ丸跡	北区加茂	
市史跡	横井上お台場遺跡	北区横井上	
市重要有形民俗文化財	つちえの井戸	南区妹尾	
市重要有形民俗文化財	戸川陣屋井戸	南区妹尾	
市重要有形民俗文化財	干拓地沖新田(政田)民俗資料	政田民俗資料館	
	旧足守藩関係資料	足守文庫	寄贈
	木下利玄資料		寄託
	清山神社資料		
市重要文化財(一部)	花房家歴史資料		寄贈
	戸川家歴史資料		寄贈
市重要文化財	片岡家銅鐸	埋蔵文化財センター	寄託
	民俗資料(農具等)		収集・寄贈

オ 主な文化財

国 宝	吉備津神社本殿・ 拝殿	比翼入母屋造，別名吉備津造と呼ばれ，他に例を見ない型式。京都の八坂神社本殿につぐ大きさをもつ。神社は備中一宮をなした名神大社。本殿は足利義満が再興し，応永32(1425)年に落成。
-----	----------------	--

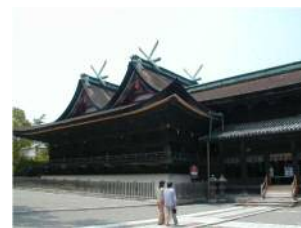

重要文化財	岡山城月見櫓	元和年間(17C前葉)に池田忠雄が普請した本丸表書院の段の北西隅櫓。風格を備えた造りになり，二重二階建地下付。明治維新と昭和20年の岡山大空襲でほとんどの建物を失った岡山城に残された，数少ない建物の一棟。
-------	--------	--



重要文化財	旧旭東幼稚園園舎 (建造物)	明治41年6月30日に竣工した擬洋風木造建築の幼稚園舎で，建物は正八角形の遊戯室を中心に四方へ保育室を張り出させた特徴的なもので，当時の岡山県工師・江川三郎八の設計によるものである。
-------	-------------------	---



史 跡	造山古墳 (附第1～第6古墳)	全長350mの古墳時代前期の巨大前方後円墳。全国4位の規模。五世紀中葉の築造と推定され，畿内政権に匹敵する勢力を誇った吉備の大首長の墓といわれる。前方部前面の丘陵上に，装飾古墳として有名な古式横穴式石室墳・千足古墳や榊山古墳を含む6基の小墳が並ぶ。
-----	--------------------	--



特別名勝	岡山後楽園	貞享3(1686)年備前藩主池田綱政が家臣津田永忠に命じて造らせた回遊式庭園で，元禄13(1700)年に完成した。初め茶園，後園と呼ばれたが，明治4年に後楽園と改称。典型的な大名庭園で，優美で格調高い造形。
------	-------	---



天然記念物	アユモドキ 地域を定めず	日本固有のドジョウ科の淡水魚。最も原始的な形質を遺し，系統分類学上からも貴重な稀少魚。旭川下流水系，吉井川下流水系等に生息。
-------	---------------------	--



県指定 安住院多宝塔
重要文化財
(建造物) 岡山市中区国富
二丁目

18世紀半ばの建立。本瓦葺重層の宝形造り。下層は方三間。亀腹を伴う上層は円筒形の軸を組む。瓶井山にあることから「瓶井(みかい)の塔」「みかえりの塔」などと呼ばれている。後樂園の借景で有名。



県指定 旧足守藩侍屋敷遺構
重要文化財
(建造物) 岡山市北区足守

旧足守藩家老・杉原氏の邸宅で、江戸時代中期の武家屋敷である。主屋、長屋門、土蔵、土塀、庭園など当時の屋敷構造がほぼ完全な形で残されている。昭和31年4月1日、県重要文化財(建造物)に指定された。



県指定史跡 倉安川吉井水門
岡山市東区吉井

倉安川は吉井川と旭川を繋ぐ水運兼灌漑用の運河で延宝7(1679)年に完成。吉井水門は2基の水門の開閉で水位を調整し、船を通す閘門式運河で、取水口・舟だまり・出口水門・番所跡が遺存している。



県指定名勝 近水園
岡山市北区足守

足守藩主木下家の居館の奥手に設けられた、遠州流の池泉回遊式大名庭園である。18世紀初めの6代藩主・木下定の築庭と推定される。園内の吟風閣は、定が幕府より京都仙洞御所、中宮御所の造営を命じられた際、残材を持ち帰り建築したものといわれている。



市指定 旧木下権之助
重要文化財 屋敷表門
(建造物) (北木門)
岡山市北区足守

弘化3年に木下権之助家の正門として再建された建物である。明治期には足守小学校の正門として使われるが、現在地に倉庫として移築。建物の骨格を良好に残しており、さらに正面外部の物見窓や下見板などよく旧状を保っている。



(2) オリент美術館

ア 設置目的

市民の教育、学術及び文化の向上発展に寄与するため、博物館法に基づく博物館として設置され、オリントの歴史・文化に関する研究・鑑賞・学習の場となっている。

学校法人岡山学園（当時の理事長：安原真二郎氏）からオリント地域出土の美術品（イラン・イラク・シリア等）で出土した美術品1,947点の寄贈を受けたのを契機に建設され、公立では国内唯一のオリント専門美術館として、現在、約5,000点を収蔵している。



イ 施設の概要

- ・所在地 岡山市北区天神町9番31号
- ・開館年月日 昭和54年4月6日
- ・開館時間 9時～17時（入館16時30分まで）
- ・休館日 毎週月曜日（祝日のときは翌日）
年末年始、展示替え期間
- ・構造・面積 鉄筋コンクリート造、3階建（地下1階）建築面積 1,386 m²
延床面積 4,336 m²

階	各階の配置と面積
B1	講堂（98m ² ）、ホワイエ（20m ² ）
1	展示室（368m ² ）、オリエンテーションルーム（65m ² ）、来館者参考室（24m ² ）、事務室（33m ² ）、館長室（16m ² ）、応接・会議室（22m ² ）、研修室（22m ² ）、第1収蔵庫（96m ² ）
2	展示室（501m ² ）、光庭（72m ² ）、喫茶室（43m ² ）、第2収蔵庫（92m ² ）
3	学芸室（91m ² ）、図書資料室（55m ² ）、研究室（14m ² ）、二次資料室（17m ² ）、暗室（12m ² ）、第3収蔵庫（119m ² ）

・入館料（常設展）

区分	個人	団体
一般	300円	240円
高・大学生	200円	160円
小・中学生	100円	80円
○団体 20人以上		
○免除者（常設展）		
・65歳以上の人		
・身体障害者手帳、療育手帳又は精神障害者保健福祉手帳を有する人とその介護者1人		
・市内の小・中学生で、学習活動として引率者の下に団体で入館する場合（引率者を含む。）		

・施設・設備の使用料

区分	単位	金額
講 堂	9時～12時	2,670円
	13時～17時	3,600円
	9時～17時	6,170円
映像装置類	1台1回につき	1,540円
映写機(スライド)	1台1回につき	460円
拡声装置	1台1回につき	460円
音声ガイド機器	1台1回につき	200円

ウ 事業内容

- ・美術品、考古資料及びその他資料の収集、保管及び展示
- ・美術館資料に関する調査・研究
- ・オリントの歴史や文化に関する講演会、講座、研究会等の開催
- ・市民の教育、学術及び文化の向上・発展に寄与する事業

エ 館蔵品 (平成27年3月31日現在)

品 名	数量 (点)
土 器	221
土 器 片	125
土 製 品	190
石 器	601
石 製 品	344
彫 刻	107
モザイク	16
印章・護符	441
陶器・ファイアンス	379
ガラス	517
金 銀 器	25
青銅器	167
コイン	501
装身具	93
染織	61
絵画・書	22
小品	177
寄託品	725
総点数	4,712

館蔵品は、アッシリア・レリーフ『有翼鷲頭精霊像浮彫』をはじめ、紀元前数万年から紀元後19世紀までのオリエント地域（現在のイラン・イラク・シリア、エジプト及びその周辺）から出土した考古資料及び美術工芸品で、人類最古の文明、東西文化交流の証しとして、過去と現在を知り、未来を考える上で貴重な資料となっている。



アッシリア・レリーフ
『有翼鷲頭精霊像浮彫』（イラク／前9世紀）

オ 主な事業報告

区分	事業内容	開催期間	入館者数
展示	館蔵品展（常設展） ① 『すべての美はオリエントに通ず』 ② 『オリエントの美に学ぶ』	① H26. 4. 1～8. 31 ② H27. 2. 3～3. 31	10,331人
	併設企画展等（館蔵品展併催の企画展） ① 『紡ぐ、織る、かたどる オリエントのテキスタイル』 ② 『香りのうつわ』 ③ 『文明の十字路 シリアー文化遺産とシリアのいまー』 ④ 『インダスとメソポタミアのはざま - バローチスターンの考古資料 - 』	特別展期間中を除く通年	館蔵品展に含む
	特別展 ① 『なるほど！古代エジプト - 最新エジプト学への招待-』 ② 『児島虎次郎は見た！オリエント文化 東西の架け橋』	① H26. 9. 9～1. 16 ② H26. 11. 28～H27. 1. 25	8,187人 2,281人
	平成26年度総入館者数		20,799人

区分	事業内容	開催月日	聴講・参加者数
教育普及	特別講演会 『古代エジプト人の一生と神々&ヒエログリフ入門』 【講師】 田澤恵子（古代オリエント博物館研究員）	H26. 9. 27 他 16 回	計 660 人
	美術館講座 『玄奘三蔵のシルクロードー最新版ー』 【講師】 谷一 尚（当館学芸顧問）	H27. 3. 14 他 5 回	計 141 人
	ジュニア・オリエント教室 『モザイク画教室』 【講師】 高橋宏江（美術教室主宰）	H26. 7. 28	34 人
	ワークショップ 『アラビア文字に挑戦』 【講師】 マイ・ハーミッド（アラビア書道愛好家）	H26. 8. 16 他 1 回	計 68 人
	ギャラリートーク （展示品に関する解説） 副主査学芸員 四角隆二，須藤寛史	毎月 第 1・3 土曜 を中心に 計 22 回	計 227 人
	ギャラリーコンサート 『不滅のタブラトゥーラ』	H26. 7. 24 他 12 回	計 1,040 人
収集保存	オリエント美術品の収集・保存		
調査研究	各分野専門研究者との共同資料調査と研究発表（高輝度光科学研究センター，東京理科大，早稲田大等）		
情報発信	収蔵品検索システム（約 5,000 点），画像検索システム（約 1,000 点），展示ガイダンスシステム，展覧会特設サイト，ホームページ・ブログの運用		
維持管理	美術館建物の修繕計画策定のための調査・診断・改修方針設計		

『多彩鳥文鉢』
（イラン北東部／10－11世紀）



4 人権が尊重される明るい社会の実現

(1) 人権が尊重される教育の推進

ア 学校教育

研 修 会 名	担当課	日 時	*対 象 ○内 容
生徒指導担当者説明会	指導課	4月15日(水) 3月下旬	*小・中学校生徒指導担当 ○説明
生徒指導担当者研修会	指導課	7月下旬 12月下旬	○説明, 講演 ○説明, 協議, 講演
新任生徒指導担当者研修会	指導課	5月22日(金)	*新任生徒指導担当者 ○説明
不登校担当者説明会	指導課	4月20日(月) 3月下旬	*小・中学校不登校担当者 ○説明
不登校担当者研修会	指導課	8月下旬	*小・中学校不登校担当者 ○説明, 協議, 講演
危機管理研修会	指導課 保育・幼児教育課	4月27日(月) 8月下旬	*幼稚園, こども園, 小・中・高等学校 校危機管 理担当者 ○説明, 協議, 講演
いじめ問題研修講座	教育研究研修センター	7月21日(火)	*小・中・高等学校教職員 ○講義, 演習
不登校問題研修講座【児童生徒理解と支援】	教育研究研修センター	7月23日(木)	*小・中・高等学校教職員 ○講義, 演習
不登校問題研修講座【専門機関との連携】	教育研究研修センター	8月20日(木)	*小・中・高等学校教職員 ○講義, 施設見学
スクールカウンセラー研修会	指導課	4月 3日(金) 8月	*スクールカウンセラー ○事例検討について等 ○説明, 協議
不登校児童生徒支援員研修会	指導課	4月23日(水) 8月	*不登校児童生徒支援員 ○説明, 講演, 協議 ○事例検討について等
特別支援教育コーディネーター連絡会	指導課	5月 7日(木)	*小・中学校の特別支援教育コーディネーター ○説明 ○協議
特別支援教育コーディネーター研修講座	教育研究研修センター	6月15日(月) 8月26日(水)	*小・中学校の特別支援教育コーディネーター ○講義 ○演習
特別支援教育コーディネーター研修講座(就学前)	保育・幼児教育課	4月28日(火) 11月18日(水)	*保育園, 幼稚園, こども園の特別支援教育コーディネーター ○講義 ○協議
特別支援学級担当教員研修講座	教育研究研修センター	5月11日(月) 11月 6日(金) ※以下から1日選択 7月21日(火) 8月17日(月) 8月24日(月) 8月27日(木)	*小・中学校特別支援学級担任教員, 通級指導担当者 ○講義 ○演習, 協議

研 修 会 名	担当課	日 時	* 対 象 ○ 内 容
特別支援学級新任担当教員 研修講座	教育研究研修センター	4月28日(火) 小・6月5日(金) 中・6月10日(水) 8月18日(火)	*小・中学校特別支援学級新任担当教員 ○講義 ○授業参観と協議 ○実践事例の紹介, 情報交換
特別支援教育支援員研修会	指導課 保育・幼児教育課	4月 3日(金) 7月22日(水)	*幼・小・中・高等学校に配置している 特別支援教育支援員、看護支援員 ○説明 ○講義
幼稚園特別支援教育研修講 座	保育・幼児教育課	8月25日(火)	*保育園, 幼稚園, こども園教職員 ○講義, 協議
発達障害研修講座	教育研究研修センター	8月27日(木)	*小・中・高等学校教職員 ○講義
通常の学級における特別支援 教育研修講座【小学校】	教育研究研修センター	8月24日(月)	*小学校教職員 ○実践発表 ○グループ演習・協議
通常の学級における特別支援 教育研修講座【中学校】	教育研究研修センター	8月10日(月)	*中・高等学校教職員 ○講義 ○グループ演習・協議
知的障害基礎研修講座	教育研究研修センター	7月21日(火)	*小・中・高等学校教職員 ○講義・演習
自閉症・情緒障害基礎研修講 座	教育研究研修センター	8月24日(月)	*小・中・高等学校教職員 ○講義・演習
個別の指導計画研修講座	教育研究研修センター 保育・幼児教育課	8月17日(月)	*幼稚園, こども園, 小・中・高等学 校教職員 ○講義・演習
男女平等教育研修講座	教育研究研修センター 保育・幼児教育課	10月27日(火)	*幼稚園, 小・中学校男女平等教育担 当者 ○講義
男女共同参画社会研修講座	教育研究研修センター	7月21日(火)	*小・中・高等学校教職員 ○講義・演習
人権教育担当者研修講座	教育研究研修センター 保育・幼児教育課	5月12日(火) 1月25日(月) ※以下から1日選択 7月22日(水) 7月28日(火) 8月10日(月) 8月25日(火)	*幼稚園, こども園, 小・中学校人権 教育担当者 ○講義, 協議 ○演習 ○実践報告
生徒指導員配置校校長説明 会	指導課	4月22日(水)	*生徒指導員配置校校長 ○説明
校長人権教育研修講座 園長人権教育研修講座	教育研究研修センター 保育・幼児教育課	6月19日(金)	*幼稚園長, 小・中・高等学校長 ○講義 ○講演
生徒指導員説明会	指導課	4月 3日(金)	*生徒指導員 ○説明
校内人権教育研修会 園内人権教育研修会	指導課 保育・幼児教育課	4月～3月	*幼稚園, こども園, 小・中学校教員
中学校区人権教育研修会	指導課 保育・幼児教育課	4月～3月	*各中学校区幼稚園, こども園, 小・ 中学校教職員

研 修 会 名	担当課	日 時	*対 象 ○内 容
人権教育実践研修講座	教育研究研修センター 保育・幼児教育課	7月22日(水) 7月28日(火)	*幼稚園, こども園, 小・中・高等学校教職員 ○講義, 協議 ○演習
人権問題研修講座	教育研究研修センター 保育・幼児教育課	8月18日(火) 8月25日(火)	*幼稚園, こども園, 小・中・高等学校教職員 ○講演 ○協議
人権教育推進指定事業	指導課	26～27年度 27～28年度	吉備西幼稚園, 平福小学校, 福浜中学校 横井幼稚園, 富山小学校, 中山中学校

イ 社会教育

研 修 会 名	担当課	日 時	*対 象 ○内 容
P T A人権教育推進リーダー研修会	指導課 保育・幼児教育課	6月 5日(金)	*幼稚園, こども園, 小・中学校のP T A人権教育推進担当役員等 ○講義, 説明
P T A人権教育実践研修講座	指導課 保育・幼児教育課	6月25日(木) 7月 2日(木) 7月 3日(金)	*幼稚園, こども園, 小・中・高等学校P T A会員 (希望参加) ○講義, 演習 注: 6月25日 (半日講座1回) 7月2・3日 (同一内容半日講座3回)
P T A人権問題研修講座	指導課 保育・幼児教育課	7月23日(木) 7月30日(木) 8月 7日(金) 8月21日(金)	*幼稚園, こども園, 小・中・高等学校P T A会員及び教職員 (希望参加) ○講義, 協議
P T A人権教育研修会	指導課 保育・幼児教育課	4月～3月	*幼稚園, こども園, 小・中学校のP T A会員
高齢者学習促進に関する講座	指導課	4月～3月	*公民館高齢者講座受講生
各種学級講座	指導課	5月～3月	*おやこクラブ学級生等

ウ 学校教育・社会教育合同

研 修 会 名	担当課	日 時	*対 象 ○内 容
啓発映画会	指導課 保育・幼児教育課	8月26日(水)	*幼稚園, こども園, 小・中・高等学校P T A会員及び教職員 (希望参加) ○啓発映画の上映

(2) 人権啓発の推進

ア 全市民的啓発

憲法週間「市民のつどい」	5月13日(水)	*全市民
人権フェスティバル岡山	12月 6日(日)	*全市民
人権のまちづくり塾	年間4回講座	*全市民

イ 地域啓発

暮らしと人権を考えるつどい	6月～3月	*町内会・各種団体等
---------------	-------	------------

○国際交流実施校（平成27年5月1日現在）

<小学校>

御野小学校 Mino Elementary School	韓国・富川市如月初等学校 Yowol Elementary School, Bucheon City, Korea
伊島小学校 ishima Elementary School	カンボジア・シェリムアップ市大正小学校 Taisyou Elementary School

<中学校・高等学校>

瀬戸中学校 Seto Junior High School	オーストラリア・アデレード市ゴールドングローブ高等学校 Golden Grove High School, Adelaide, Australia
芳泉中学校 Hosen Junior High School	台湾・新竹市光復高級中學校 Kuang-Fu Senior High School, Hsinchu City, Taiwan
芳田中学校 Yoshida Junior High School	韓国・富川市聖柱中学校 Sungju Middle School, Bucheon City, Korea
岡山後楽館中学校 Okayama Korakukan Junior High School	アメリカ・サンノゼ市シルバークリーク高等学校 Silver Creek High School, San Jose City, USA
岡山後楽館高等学校 Okayama Korakukan High School	アメリカ・サンノゼ市シルバークリーク高等学校 Silver Creek High School, San Jose City, USA